



CONFINDUSTRIA  
Friuli Venezia Giulia  
www.confindustria.fvg.it

CONFINDUSTRIA FRIULI VENEZIA GIULIA  
in collaborazione con il Centro Studi Confindustria di Roma

# Indagine Congiunturale Trimestrale – III trimestre 2020



n. 119 – Dicembre 2020

Realizzata con  
il contributo di



FORMINDUSTRIA  
Consorzio Formazione FVG

- 1. L'INDAGINE CONGIUNTURALE REGIONALE**
  - 1.1. IL CONSUNTIVO DEL III TRIMESTRE 2020
  - 1.2. LE PREVISIONI PER IL IV TRIMESTRE 2020
- 2. OSSERVAZIONI METODOLOGICHE E DESCRIZIONE DEL CAMPIONE**
  - 2.1. OSSERVAZIONI METODOLOGICHE
  - 2.2. CARATTERISTICHE DEL CAMPIONE DI IMPRESE ANALIZZATO AI FINI DELL'INDAGINE
  - 2.3. TABELLE DATI DESCRITTIVI DEL CAMPIONE DI IMPRESE IN ESAME: III TRIMESTRE 2020
- 3. ALLEGATI STATISTICI**
  - 3.1 ANDAMENTI DEI CONSUNTIVI IV TRIMESTRE 2017 – III TRIMESTRE 2020  
VARIAZIONI % CONGIUNTURALI E TENDENZIALI
  - 3.2 DATI CONSUNTIVI DEL III TRIMESTRE 2020  
DATI REGIONALI E TOTALI PROVINCIALI
  - 3.3 DATI DI PREVISIONE PER IL IV TRIMESTRE 2020  
DATI REGIONALI E TOTALI PROVINCIALI
  - 3.4 ALLEGATI STATISTICI PROVINCIALI  
TABELLE PROVINCIALI PER SETTORE - DATI CONSUNTIVI E DI PREVISIONE
- 4. ANALISI DELL'ANDAMENTO DEL MERCATO DEL LAVORO IN REGIONE (a cura dell'Osservatorio Regionale sul Mercato e le Politiche del Lavoro)**

# 1

## L'INDAGINE CONGIUNTURALE REGIONALE

La Confindustria Friuli Venezia Giulia elabora trimestralmente una indagine congiunturale basata sui dati di mercato interno ed estero, occupazionali e produttivi raccolti da un campione molto significativo di imprese associate al sistema confederale di tutta la regione.

In questa occasione la tradizionale indagine è arricchita da un' [analisi dell'andamento del mercato del lavoro in regione](#) elaborata dall'Osservatorio Regionale Mercato e Politiche del Lavoro.

Un particolare ringraziamento all'Assessore al Lavoro Alessia Rosolen, al Direttore dell'Assessorato Lavoro Nicola Manfren ed al Responsabile dell'Osservatorio Carlos Corvino per la fattiva collaborazione.

### 1.1. IL CONSUNTIVO DEL III TRIMESTRE 2020

Al termine del terzo trimestre 2020, l'elaborazione dei dati raccolti fornisce un quadro contrastato del settore produttivo regionale, caratterizzato dagli effetti della pandemia COVID-19, analogamente alle indagini dei trimestri precedenti.

Il trimestre è contrassegnato da un significativo miglioramento in quanto i tre mesi analizzati hanno dato tregua sul fronte sanitario, generando un rimbalzo sugli indicatori economici. Tale rimbalzo, tuttavia, non è sufficiente a colmare il gap del primo trimestre 2020 ed ancor meno il tendenziale 2019.

Il dettaglio dei principali indicatori congiunturali, rispetto al trimestre precedente, indica che: la **produzione** industriale si incrementa di 21,1 punti, pari al +12,8% rispetto al -8,3% del 2°trimestre 2020; le **vendite** registrano

un significativo aumento (+18%) rispetto al -12,6% del 2°trimestre 2020 segnando un importante incremento sul mercato domestico (+21,7% rispetto al -12,8%) ed un analogo incremento su quello estero (+20,6% rispetto al -13,5%). Anche i **nuovi ordini** riflettono un importante aumento passando dal -11,8% del 2° trimestre 2020 al +33,9% del 3° trimestre 2020.

Il grado di utilizzazione degli impianti si assesta al 72,8% (73% il trimestre precedente).

L'**occupazione**, invece, ha dato un segnale di stabilizzazione.

L'esame dei **principali indicatori tendenziali** ci evidenzia che nel terzo trimestre 2020, confrontato con lo stesso periodo del 2019: l'andamento della **produzione** industriale decresce dal +3,2% del 3° trimestre 2019 al -3,8% del 3° trimestre 2020; le **vendite** globali, analogamente decrescono del -7% nel 3°trimestre 2020 rispetto al +16,8% del 3° trimestre dell'anno precedente. La flessione delle **vendite estero** (-9,6% rispetto al +23,5% del 3° trimestre 2019) è superiore a quella delle **vendite Italia** (-2,2% contro il +7,5% del 3°trimestre 2019).

Anche i **nuovi ordini** evidenziano, nell'aspetto tendenziale, un'ulteriore pesante decrescita, passando dal +29,7 del 2019 al +7,5% del 2020.

## 1.2. LE PREVISIONI PER IL IV TRIMESTRE 2020

I dati previsionali per il 4° trimestre 2020 indicano una sostanziale stabilità nella produzione.

Relativamente alla domanda estera, anche in questo caso, la quasi totalità prevede la stabilità, mentre per la domanda interna si riscontra una maggior positività, con il 38% dei casi che stimano un incremento della stessa e una stabilità nel 48%.

Per quanto riguarda l'occupazione, il 56% degli intervistati ne prevede un incremento e il 39% la stabilità.

Va tuttavia sottolineato che tali valutazioni espresse dal campione intervistato sono antecedenti alle ultime misure nazionali di contenimento dell'epidemia.

# 2

## OSSERVAZIONI METODOLOGICHE E DESCRIZIONE DEL CAMPIONE

### 2.1. OSSERVAZIONI METODOLOGICHE

L'indagine congiunturale del 3° trimestre 2020, effettuata dalla Confindustria Friuli Venezia Giulia su un campione significativo di imprese associate al sistema confederale è così strutturata:

- a) l'indagine congiunturale regionale, consuntivi e previsioni (dati e brevi osservazioni a margine);
- b) l'indagine congiunturale provinciale, consuntivi e previsioni (dati delle quattro province);

La presente indagine è integrata da una breve analisi del campione di imprese che ne ha supportato lo svolgimento.

### 2.2. CARATTERISTICHE DEL CAMPIONE DI IMPRESE ANALIZZATO AI FINI DELL'INDAGINE

Il consolidamento del campione di aziende associate, per una rappresentatività di 21.119 addetti su base regionale, garantisce l'affidabilità dei risultati della rilevazione trimestrale, specie con riguardo alle considerazioni riferite all'intero ambito territoriale regionale.

Il **campione** rappresenta pressoché la totalità dei settori industriali manifatturieri presenti in regione e dei relativi rami, caratterizzandosi nei più rappresentati per: 10.578 addetti del settore delle "industrie meccaniche", 1.918 nel settore "legno, mobili in legno", 2.527 nel settore degli "alimentari", 2.504 nella "produzione e prima trasformazione dei metalli" e 1.549 nel settore della "carta, stampa, editoria".

Il campione di imprese complessivamente registra un fatturato di 7.959,8 milioni di Euro, per il 40,5% sul mercato nazionale e per il 59,5% sul mercato estero. L'incidenza del fatturato sui mercati esteri supera, quindi, quella sul mercato nazionale. La disaggregazione per settori evidenzia alcuni casi di rilevante "tasso di internazionalizzazione" del tessuto di

imprese industriali regionali rappresentato nel campione. Tra questi si evidenziano in particolare i settori più rilevanti in termini di fatturato nei quali le vendite sul mercato estero sono superiori o vicine al 50% del totale:

a. Industrie meccaniche	fatt. estero milioni di Euro	2.365,4	pari al	76,6%
a.1 Costruz./install.ne macchine	" " " " "	1.815,7	"	82,0%
b. Legno Mobili in legno	" " " " "	230,3	"	39,2%
c. Prod. I trasf. metalli	" " " " "	998,4	"	52,0%

Il fatturato medio per addetto è di 380.000 Euro.

## 2.3. TABELLE DATI DESCRITTIVI DEL CAMPIONE DI IMPRESE IN ESAME: III TRIMESTRE 2020

TOTALE REGIONE

PROVINCIA DI GORIZIA

PROVINCIA DI PORDENONE

PROVINCIA DI TRIESTE

PROVINCIA DI UDINE

DATI DESCRITTIVI DEL CAMPIONE DI IMPRESE IN ESAME: III TRIMESTRE 2020

TOTALE REGIONE

SETTORI	OCCUPATI	FATTURATO (Milioni di Euro)					
		INTERNO		ESTERO		TOTALE FATTURATO	TOTALE PER ADDETTO
		(N.)	(Mil.di Euro)	% sul tot. fatturato	(Mil.di Euro)	% sul tot. fatturato	(Mil.di Euro)
Petrolio	122	0,0	0	93,6	100	93,6	0,77
Prod.l trasf. metalli	2.504	922,1	48,0	998,4	52,0	1.920,5	0,77
Estr.minerali non met.	15	6,0	100,0	nd	nd	6,0	0,40
Lav.minerali non met.	17	3,0	60,0	2,0	40,0	5,0	0,29
Ind. chimiche e affini	1.048	297,2	40,2	443,0	59,8	740,2	0,71
- industrie chimiche	1.010	293,5	39,9	442,0	60,1	735,5	0,73
- prod. fibre art. e sin.	38	3,7	78,7	1,0	21,3	4,7	0,12
Industrie meccaniche	10.578	721,0	23,4	2.365,4	76,6	3.086,4	0,29
- Costr. prodot. in met.	2.469	261,1	45,2	316,2	54,8	577,3	0,23
- Costr.instal.macchine	7.418	398,2	18,0	1.815,7	82,0	2.213,9	0,30
- Macchine per ufficio	nd	nd	nd	nd	nd	nd	nd
- Mat.elettr.elettron.	666	59,7	20,5	231,5	79,5	291,2	0,44
- Strum. prec. med.chir.	25	2,0	50,0	2,0	50,0	4,0	0,16
Mezzi di trasporto	nd	nd	nd	nd	nd	nd	nd
- Costruz.autoveicoli	nd	nd	nd	nd	nd	nd	nd
- Altri mezzi trasp.	nd	nd	nd	nd	nd	nd	nd
Alimentari	2.527	402,6	55,3	326,0	44,7	728,6	0,29
- Alimentari di base	1.301	166,0	72,5	63,0	27,5	229,0	0,18
- Bevande e altri alim.	1.226	236,6	47,4	263,0	52,6	499,6	0,41
Industrie tessili	239	24,0	88,9	3,0	11,1	27,0	0,11
Pelli e cuoio	139	14,0	100,0	0,0	0,0	14,0	0,10
Calz.abbigl.bianc.casa	nd	nd	nd	0,0	nd	nd	nd
Legno, mobili in legno	1.918	357,1	60,8	230,3	39,2	587,4	0,31
Carta,stampa,editoria	1.549	356,4	60,3	234,4	39,7	590,8	0,38
Gomma e plastica	297	64,4	66,5	32,4	33,5	96,8	0,33
Manifatturiere diverse	166	52,0	81,9	11,5	18,1	63,5	0,38
<b>TOTALE</b>	<b>21.119</b>	<b>3.219,8</b>	<b>40,5</b>	<b>4.740,0</b>	<b>59,5</b>	<b>7.959,8</b>	<b>0,38</b>



DATI DESCRITTIVI DEL CAMPIONE DI IMPRESE IN ESAME: III TRIMESTRE 2020

PROVINCIA DI GORIZIA

SETTORI	FATTURATO (Milioni di Euro)						
	OCCUPATI	INTERNO		ESTERO		TOTALE FATTURATO	TOTALE PER ADDETTO
	(N.)	(Mil.di Euro)	% sul tot. fatturato	(Mil.di Euro)	% sul tot. fatturato	(Mil.di Euro)	(Mil.di Euro)
Petrolio	nd	nd	nd	nd	nd	nd	nd
Prod.l trasf. metalli	nd	nd	nd	nd	nd	nd	nd
Estr.minerali non met.	nd	nd	nd	nd	nd	nd	nd
Lav.minerali non met.	nd	nd	nd	nd	nd	nd	nd
Ind. chimiche e affini	266	34,8	15,9	183,8	84,1	218,6	0,82
- industrie chimiche	266	34,8	15,9	183,8	84,1	218,6	0,82
- prod. fibre art. e sin.	nd	nd	nd	nd	nd	nd	nd
Industrie meccaniche	195	7,6	17,5	35,9	82,5	43,5	0,22
- Costr. prodot. in met.	nd	nd	nd	nd	nd	nd	nd
- Costr.instal.macchine	195	7,6	17,5	35,9	82,5	43,5	0,22
- Macchine per ufficio	nd	nd	nd	nd	nd	nd	nd
- Mat.elettr.elettron.	nd	nd	nd	nd	nd	nd	nd
- Strum. prec. med.chir.	nd	nd	nd	nd	nd	nd	nd
Mezzi di trasporto	nd	nd	nd	nd	nd	nd	nd
- Costruz.autoveicoli	nd	nd	nd	nd	nd	nd	nd
- Altri mezzi trasp.	nd	nd	nd	nd	nd	nd	nd
Alimentari	nd	nd	nd	nd	nd	nd	nd
- Alimentari di base	nd	nd	nd	nd	nd	nd	nd
- Bevande e altri alim.	nd	nd	nd	nd	nd	nd	nd
Industrie tessili	nd	nd	nd	nd	nd	nd	nd
Pelli e cuoio	nd	nd	nd	nd	nd	nd	nd
Calz.abbigl.bianc.casa	nd	nd	nd	nd	nd	nd	nd
Legno, mobili in legno	12	2,7	100,0	nd	nd	2,7	0,23
Carta,stampa,editoria	82	6,0	19,4	25,0	80,6	31,0	0,38
Gomma e plastica	87	19,8	58,6	14,0	41,4	33,8	0,39
Manifatturiere diverse	158	51,0	81,6	11,5	18,4	62,5	0,40
<b>TOTALE</b>	<b>800</b>	<b>121,9</b>	<b>31,1</b>	<b>270,2</b>	<b>68,9</b>	<b>392,1</b>	<b>0,49</b>

DATI DESCRITTIVI DEL CAMPIONE DI IMPRESE IN ESAME: III TRIMESTRE 2020

PROVINCIA DI PORDENONE

SETTORI	FATTURATO (Milioni di Euro)						
	OCCUPATI	INTERNO		ESTERO		TOTALE FATTURATO	TOTALE PER ADDETTO
		(N.)	(Mil.di Euro)	% sul tot. fatturato	(Mil.di Euro)		
Petrolio	nd	nd	nd	nd	nd	nd	nd
Prod.l trasf. metalli	315	25,7	27,3	68,5	72,7	94,2	0,30
Estr.minerali non met.	15	6,0	100,0	nd	nd	6,0	0,40
Lav.minerali non met.	nd	nd	nd	nd	nd	nd	nd
Ind. chimiche e affini	112	4,6	76,7	1,4	23,3	6,0	0,05
- industrie chimiche	9	0,9	69,2	0,4	30,8	1,3	0,14
- prod. fibre art. e sin.	38	3,7	78,7	1,0	21,3	4,7	0,12
Industrie meccaniche	3.742	314,0	22,5	1.082,1	77,5	1.396,1	0,37
- Costr. prodot. in met.	1.638	147,1	38,9	231,2	61,1	378,3	0,23
- Costr.instal.macchine	1.946	147,6	14,8	849,8	85,2	997,4	0,51
- Macchine per ufficio	nd	nd	nd	nd	nd	nd	nd
- Mat.elettr.elettron.	158	19,3	94,6	1,1	5,4	20,4	0,13
- Strum. prec. med.chir.	nd	nd	nd	nd	nd	nd	nd
Mezzi di trasporto	nd	nd	nd	nd	nd	nd	nd
- Costruz.autoveicoli	nd	nd	nd	nd	nd	nd	nd
- Altri mezzi trasp.	nd	nd	nd	nd	nd	nd	nd
Alimentari	nd	nd	nd	nd	nd	nd	nd
- Alimentari di base	nd	nd	nd	nd	nd	nd	nd
- Bevande e altri alim.	nd	nd	nd	nd	nd	nd	nd
Industrie tessili	31	9,0	75,0	3,0	25,0	12,0	0,39
Pelli e cuoio	nd	nd	nd	nd	nd	nd	nd
Calz.abbigl.bianc.casa	nd	nd	nd	nd	nd	nd	nd
Legno, mobili in legno	63	8,4	96,6	0,3	3,4	8,7	0,14
Carta,stampa,editoria	200	29,1	33,1	58,9	66,9	88,0	0,44
Gomma e plastica	125	15,6	91,8	1,4	8,2	17,0	0,14
Manifatturiere diverse	nd	nd	nd	nd	nd	nd	nd
<b>TOTALE</b>	<b>4.538</b>	<b>412,4</b>	<b>25,3</b>	<b>1.215,6</b>	<b>74,7</b>	<b>1.628,0</b>	<b>0,36</b>

DATI DESCRITTIVI DEL CAMPIONE DI IMPRESE IN ESAME: III TRIMESTRE 2020

PROVINCIA DI TRIESTE

SETTORI	OCCUPATI	FATTURATO (Milioni di Euro)					
		INTERNO		ESTERO		TOTALE FATTURATO	TOTALE PER ADDETTO
		(N.)	(Mil.di Euro)	% sul tot. fatturato	(Mil.di Euro)	% sul tot. fatturato	(Mil.di Euro)
Petrolio	122	0,0	0	93,6	100	93,6	0,77
Prod.l trasf. metalli	23	4,4	83,0	0,9	17,0	5,3	0,23
Estr.minerali non met.	nd	nd	nd	nd	nd	nd	nd
Lav.minerali non met.	nd	nd	nd	nd	nd	nd	nd
Ind. chimiche e affini	133	17,4	15,9	91,9	84,1	109,3	0,82
- industrie chimiche	133	17,4	15,9	91,9	84,1	109,3	0,82
- prod. fibre art. e sin.	nd	nd	nd	nd	nd	nd	nd
Industrie meccaniche	1.247	57,4	9,8	527,4	90,2	584,8	0,47
- Costr. prodot. in met.	nd	nd	nd	nd	nd	nd	nd
- Costr.instal.macchine	967	54,0	15,0	307,0	85,0	361,0	0,37
- Macchine per ufficio	nd	nd	nd	nd	nd	nd	nd
- Mat.elettr.elettron.	280	3,4	1,5	220,4	98,5	223,8	0,80
- Strum. prec. med.chir.	nd	nd	nd	nd	nd	nd	nd
Mezzi di trasporto	nd	nd	nd	nd	nd	nd	nd
- Costruz.autoveicoli	nd	nd	nd	nd	nd	nd	nd
- Altri mezzi trasp.	nd	nd	nd	nd	nd	nd	nd
Alimentari	794	164,6	38,6	262,0	61,4	426,6	0,54
- Alimentari di base	nd	nd	nd	nd	nd	nd	nd
- Bevande e altri alim.	794	164,6	38,6	262,0	61,4	426,6	0,54
Industrie tessili	201	13,0	100,0	0,0	0,0	13,0	0,06
Pelli e cuoio	nd	nd	nd	nd	nd	nd	nd
Calz.abbigl.bianc.casa	nd	nd	nd	nd	nd	nd	nd
Legno, mobili in legno	nd	nd	nd	nd	nd	nd	nd
Carta,stampa,editoria	319	86,3	51,4	81,5	48,6	167,8	0,53
Gomma e plastica	nd	nd	nd	nd	nd	nd	nd
Manifatturiere diverse	8	1,0	100,0	0,0	0,0	1,0	0,13
<b>TOTALE</b>	<b>2.847</b>	<b>344,1</b>	<b>24,6</b>	<b>1.057,3</b>	<b>75,4</b>	<b>1.401,4</b>	<b>0,49</b>

DATI DESCRITTIVI DEL CAMPIONE DI IMPRESE IN ESAME: III TRIMESTRE 2020

PROVINCIA DI UDINE

SETTORI	OCCUPATI	FATTURATO (Milioni di Euro)					
		INTERNO		ESTERO		TOTALE FATTURATO	TOTALE PER ADDETTO
		(N.)	(Mil.di Euro)	% sul tot. fatturato	(Mil.di Euro)	% sul tot. fatturato	(Mil.di Euro)
Petrolio	nd	nd	nd	nd	nd	nd	nd
Prod.l trasf. metalli	2.166	892,0	49,0	929,0	51,0	1.821,0	0,84
Estr.minerali non met.	nd	nd	nd	nd	nd	nd	nd
Lav.minerali non met.	17	3,0	60,0	2,0	40,0	5,0	0,29
Ind. chimiche e affini	602	240,4	59,2	165,9	40,8	406,3	0,67
- industrie chimiche	602	240,4	59,2	165,9	40,8	406,3	0,67
- prod. fibre art. e sin.	nd	nd	nd	nd	nd	nd	nd
Industrie meccaniche	5.394	342,0	32,2	720,0	67,8	1.062,0	0,20
- Costr. prodot. in met.	831	114,0	57,3	85,0	42,7	199,0	0,24
- Costr.instal.macchine	4.310	189,0	23,3	623,0	76,7	812,0	0,19
- Macchine per ufficio	nd	nd	nd	nd	nd	nd	nd
- Mat.elettr.elettron.	228	37,0	78,7	10,0	21,3	47,0	0,21
- Strum. prec. med.chir.	25	2,0	50,0	2,0	50,0	4,0	0,16
Mezzi di trasporto	nd	nd	nd	nd	nd	nd	nd
- Costruz.autoveicoli	nd	nd	nd	nd	nd	nd	nd
- Altri mezzi trasp.	nd	nd	nd	nd	nd	nd	nd
Alimentari	1.733	238,0	78,8	64,0	21,2	302,0	0,17
- Alimentari di base	1.301	166,0	72,5	63,0	27,5	229,0	0,18
- Bevande e altri alim.	432	72,0	98,6	1,0	1,4	73,0	0,17
Industrie tessili	7	2,0	100,0	0,0	0,0	2,0	0,29
Pelli e cuoio	139	14,0	100,0	0,0	0,0	14,0	0,10
Calz.abbigl.bianc.casa	nd	nd	nd	nd	nd	nd	nd
Legno, mobili in legno	1.843	346,0	60,1	230,0	39,9	576,0	0,31
Carta,stampa,editoria	948	235,0	77,3	69,0	22,7	304,0	0,32
Gomma e plastica	85	29,0	63,0	17,0	37,0	46,0	0,54
Manifatturiere diverse	nd	nd	nd	nd	nd	nd	nd
<b>TOTALE</b>	<b>12.934</b>	<b>2.341,4</b>	<b>51,6</b>	<b>2.196,9</b>	<b>48,4</b>	<b>4.538,3</b>	<b>0,35</b>

# 3

## ALLEGATI STATISTICI

---

3.1. ANDAMENTO DEI CONSUNTIVI IV TRIMESTRE 2017 – III TRIMESTRE 2020  
VARIAZIONI % CONGIUNTURALI E TENDENZIALI

VARIAZIONI % CONGIUNTURALI

VARIAZIONI % TENDENZIALI

# ANDAMENTO DEI CONSUNTIVI IV TRIMESTRE 2017 - III TRIMESTRE 2020

## VARIAZIONI % CONGIUNTURALI

### PRODUZIONE

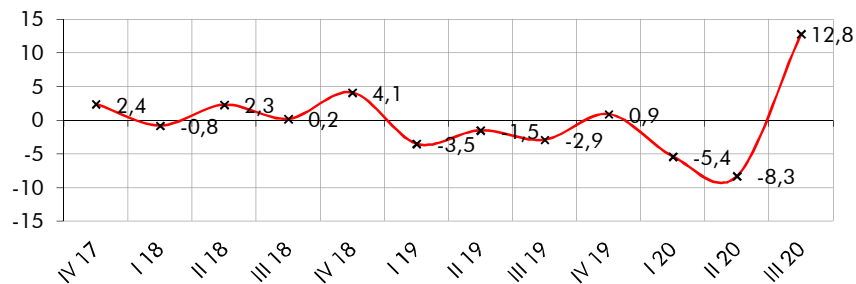

### TOTALE VENDITE

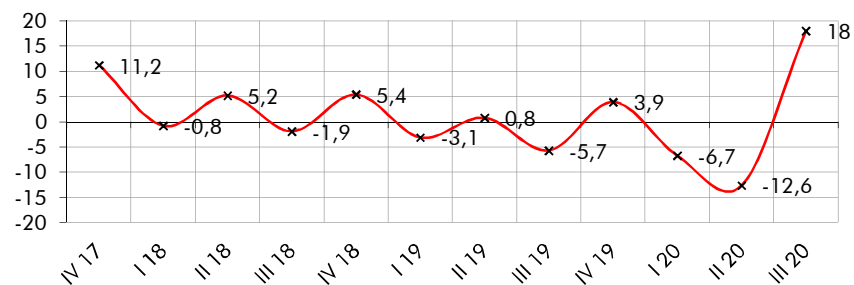

### VENDITE ITALIA

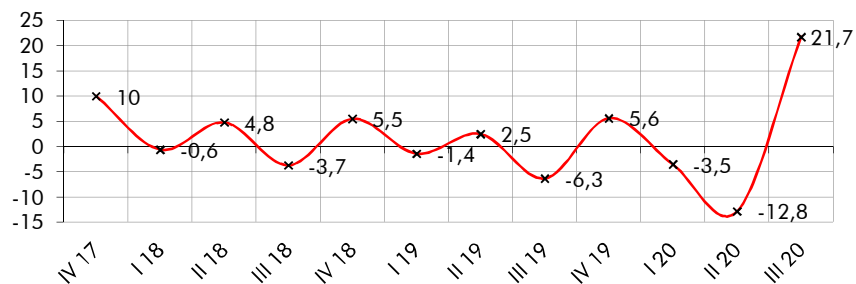

### VENDITE ESTERO

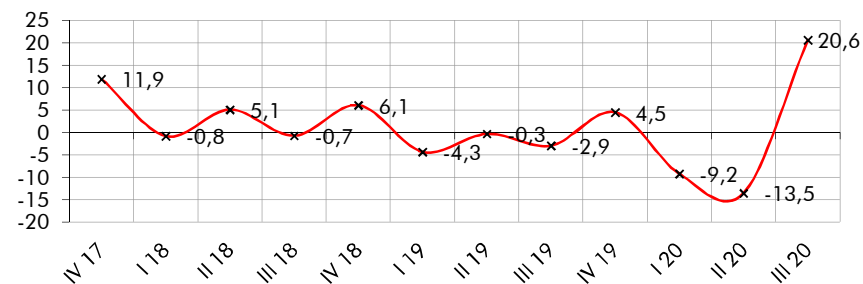

### NUOVI ORDINI

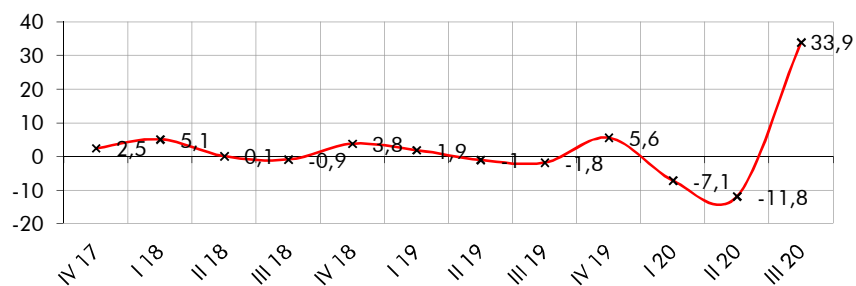

### OCCUPAZIONE

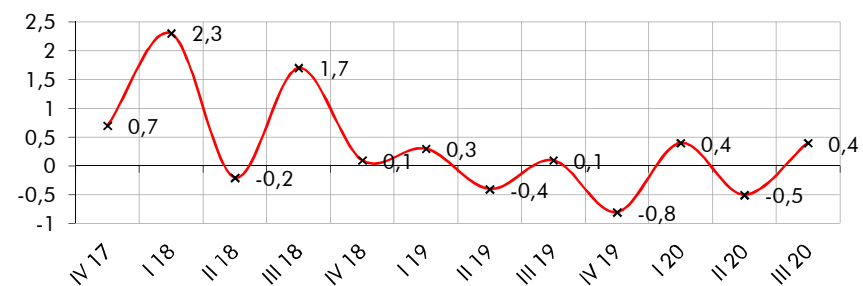

# ANDAMENTO DEI CONSUNTIVI IV TRIMESTRE 2017 - III TRIMESTRE 2020

## VARIAZIONI % TENDENZIALI

PRODUZIONE

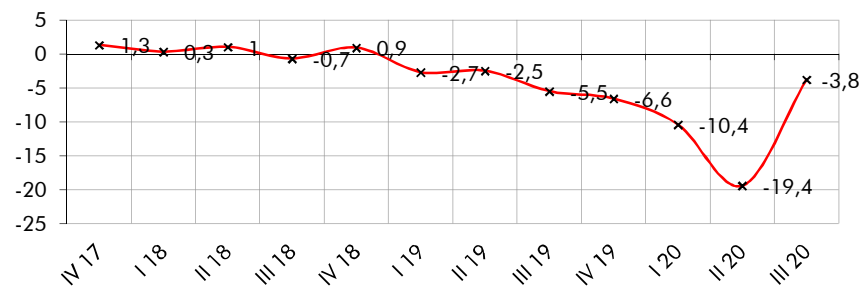

TOTALE VENDITE

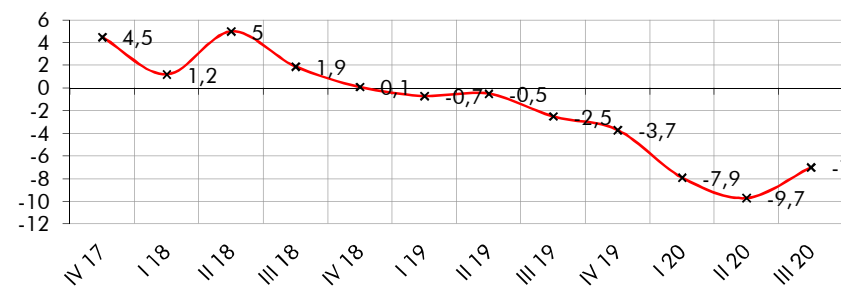

VENDITE ITALIA

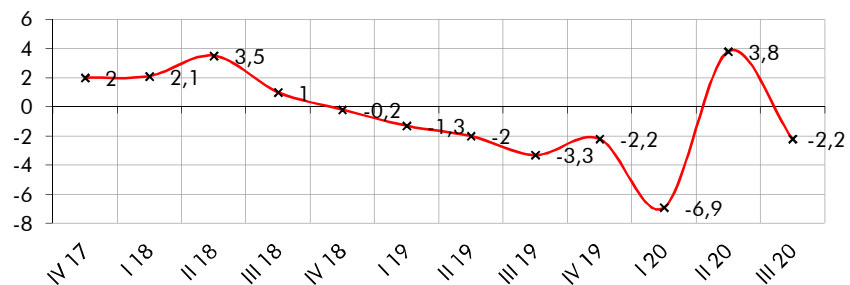

VENDITE ESTERO

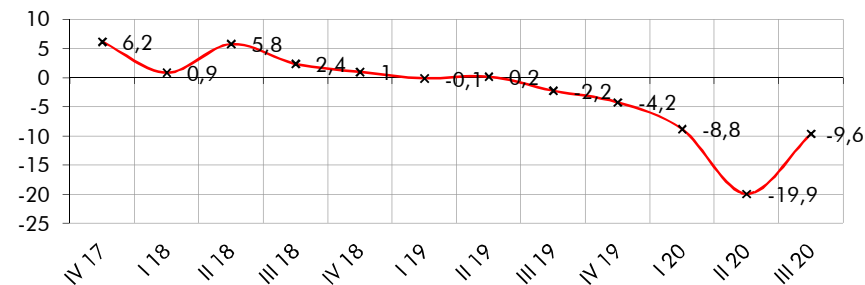

NUOVI ORDINI

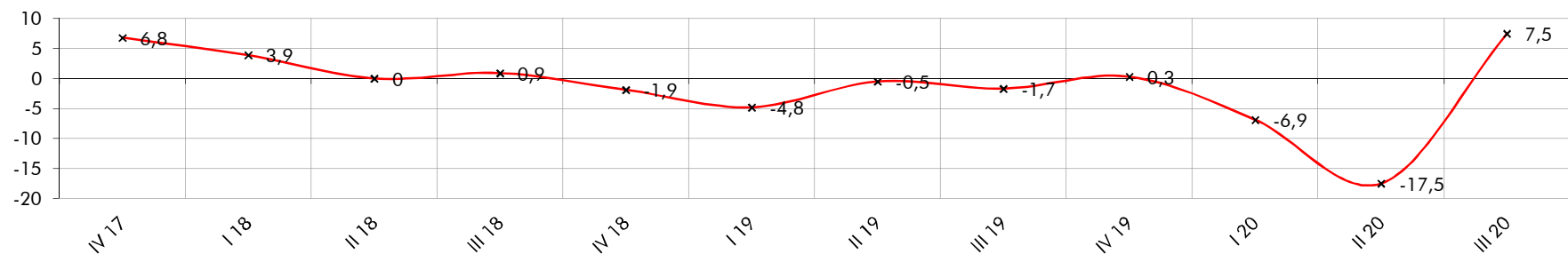



3.2. DATI CONSUNTIVI DEL III TRIMESTRE 2020  
DATI REGIONALI E TOTALI PROVINCIALI

CONSUNTIVI III TRIMESTRE 2020 – TOTALE REGIONE (I)

CONSUNTIVI III TRIMESTRE 2020 – TOTALE REGIONE (II)

CONSUNTIVI III TRIMESTRE 2020 – QUADRO DI SINTESI

CONSUNTIVI III TRIMESTRE 2020 – PRODUZIONE

CONSUNTIVI III TRIMESTRE 2020 – VENDITE TOTALI

CONSUNTIVI III TRIMESTRE 2020 – VENDITE ITALIA

CONSUNTIVI III TRIMESTRE 2020 – VENDITE ESTERO

TOTALE REGIONE: ANDAMENTO DEI CONSUNTIVI – QUADRO DI SINTESI

CONSUNTIVI III TRIMESTRE 2020

TOTALE REGIONE

SETTORI	PRODUZIONE		VENDITE %						NUOVI ORDINI		PRODUZIONE	OCCUPATI
	%		TOTALE		ITALIA		ESTERO		%		ASSICURATA	%
	(c)	(t)	(c)	(t)	(c)	(t)	(c)	(t)	(c)	(t)	n. giorni	(c)
Petrolio	13,9	-5,8	14,2	-9,1	nd	nd	14,2	-9,1	0,0	-5,5	455	0,80
Prod.I trasf. metalli	12,7	-3,0	9,7	-7,5	4,8	-5,9	13,4	-8,5	29,8	6,6	70	1,50
Estr.minerali non met.	0,0	0,0	18,0	-5,0	18,0	-5,0	nd	nd	0,0	0,0	nd	0,00
Lav.minerali non met.	50,0	28,0	20,0	-15,0	20,0	-15,0	20,0	-15,0	55,0	-10,0	20	-5,00
Ind. chimiche e affini	-14,0	-13,5	7,9	-13,2	-3,6	-2,7	16,4	-20,1	12,8	-26,5	40	0,40
- industrie chimiche	-14,0	-13,6	7,6	-13,6	-4,4	-3,4	16,3	-20,2	12,8	-26,8	40	0,50
- prod. fibre art. e sin.	0,0	5,0	53,0	54,0	56,0	57,0	44,0	45,0	10,0	20,0	60	-3,00
Industrie meccaniche	16,8	-1,5	26,4	-5,8	61,5	2,0	25,8	-7,1	51,4	28,3	113	0,90
- Costr. prodot. in met.	25,1	-12,2	23,8	-7,9	24,5	8,9	29,8	-11,6	30,8	-13,1	59	-0,30
- Costr.instal.macchine	16,7	1,0	32,4	-2,3	94,7	-0,7	30,7	-3,1	68,1	53,2	140	1,40
- Macchine per ufficio	nd	nd	nd	nd	nd	nd	nd	nd	nd	nd	nd	nd
- Mat.elettr.elettron.	1,8	0,5	-14,1	-27,6	3,6	-9,8	-18,3	-31,7	19,8	2,4	9	-0,30
- Strum. prec. med.chir.	-14,0	-18,0	25,0	-4,0	20,0	-5,0	30,0	-3,0	42,0	9,0	12	0,00
Mezzi di trasporto	nd	nd	nd	nd	nd	nd	nd	nd	nd	nd	nd	nd
- Costruz.autoveicoli	nd	nd	nd	nd	nd	nd	nd	nd	nd	nd	nd	nd
- Altri mezzi trasp.	nd	nd	nd	nd	nd	nd	nd	nd	nd	nd	nd	nd
Alimentari	17,2	-11,8	20,0	-12,6	17,4	-7,4	23,3	-17,5	19,9	-10,9	31	-0,90
- Alimentari di base	10,0	0,4	-2,2	-10,1	-3,5	-7,5	0,5	-16,7	-3,2	-14,0	69	-0,50
- Bevande e altri alim.	20,5	-17,4	30,2	-13,7	32,1	-7,3	28,7	-17,7	30,6	-9,5	14	-1,30
Industrie tessili	-6,0	-0,7	2,0	-4,3	0,3	-0,6	8,0	-47,4	-11,9	-19,3	25	-0,30
Pelli e cuoio	29,0	0,0	27,0	0,0	27,0	0,0	nd	nd	52,0	31,0	45	1,00
Calz.abbigl.bianc.casa	nd	nd	nd	nd	nd	nd	nd	nd	nd	nd	nd	nd
Legno, mobili in legno	25,6	6,5	26,6	3,9	32,3	8,5	18,1	-0,9	49,7	19,3	39	-0,90
Carta, stampa, editoria	7,5	-9,1	6,0	-11,5	4,8	-7,2	10,0	-17,2	24,6	-5,4	54	-0,50
Gomma e plastica	6,7	1,3	3,3	6,0	5,8	-2,4	1,5	-4,9	9,4	-3,7	36	0,60
Manifatturiere diverse	28,2	3,7	26,3	3,7	17,5	8,5	50,0	-3,0	28,1	2,7	30	0,00
<b>T O T A L E</b>	<b>12,8</b>	<b>-3,8</b>	<b>18,0</b>	<b>-7,0</b>	<b>21,7</b>	<b>-2,2</b>	<b>20,6</b>	<b>-9,6</b>	<b>33,9</b>	<b>7,5</b>	<b>80</b>	<b>0,40</b>

(c) = variazione congiunturale

(t) = variazione tendenziale

CONSUNTIVI III TRIMESTRE 2020

TOTALE REGIONE

SETTORI	PREZZI DEI MATERIALI %		PREZZI DEI PROD. FINITI %		SCORTE PRODOTTI FINITI (% risposte)				UTILIZZAZIONE IMPIANTI
	(c)	(t)	(c)	(t)	(E)	(A)	(S)	(N)	(%)
Petrolio	3,1	-11,6	0,0	0,0	0	0	0	100	95,0
Prod.l trasf. metalli	0,2	5,3	-1,6	-7,7	5	95	0	0	73,7
Estr.minerali non met.	nd	nd	-1,0	9,0	0	100	0	0	80,0
Lav.minerali non met.	8,0	-5,0	-1,0	28,0	0	100	0	0	85,0
Ind. chimiche e affini	-1,4	-1,6	-0,7	-8,6	0	100	0	0	69,5
- industrie chimiche	-1,5	-1,7	-0,7	-8,6	0	100	0	0	69,4
- prod. fibre art. e sin.	5,0	10,0	0,0	0,0	0	100	0	0	80,0
Industrie meccaniche	-0,5	-1,0	-0,3	-0,5	25	69	2	4	69,9
- Costr. prodot. in met.	0,4	-1,6	-0,9	-1,6	19	70	1	10	70,0
- Costr.instal.macchine	-1,0	-0,9	-0,1	-0,1	32	63	2	3	76,7
- Macchine per ufficio	nd	nd	nd	nd	nd	nd	nd	nd	nd
- Mat.eletr.elettron.	0,0	-0,1	0,0	-0,5	2	98	0	0	17,6
- Strum. prec. med.chir.	0,0	1,0	0,0	2,0	100	0	0	0	64,0
Mezzi di trasporto	nd	nd	nd	nd	nd	nd	nd	nd	nd
- Costruz.autoveicoli	nd	nd	nd	nd	nd	nd	nd	nd	nd
- Altri mezzi trasp.	nd	nd	nd	nd	nd	nd	nd	nd	nd
Alimentari	-0,4	-1,7	0,7	3,0	0	97	0	3	79,3
- Alimentari di base	-1,2	-6,3	0,8	1,6	0	90	0	10	80,5
- Bevande e altri alim.	-0,1	0,3	0,7	3,7	0	100	0	0	78,7
Industrie tessili	-1,1	-0,8	0,6	0,2	0	52	0	48	75,9
Pelli e cuoio	0,0	0,0	0,0	2,0	0	0	0	100	60,0
Calz.abbigl.bianc.casa	nd	nd	nd	nd	nd	nd	nd	nd	nd
Legno, mobili in legno	-1,8	-7,5	1,4	0,6	58	39	2	1	76,3
Carta, stampa, editoria	-2,2	-5,5	-3,3	-3,5	48	51	0	1	74,6
Gomma e plastica	-0,2	-6,3	-1,2	-6,7	0	78	0	22	67,4
Manifatturiere diverse	-3,9	-10,8	1,0	-8,9	0	100	0	0	79,9
<b>T O T A L E</b>	<b>-0,6</b>	<b>-0,6</b>	<b>-0,7</b>	<b>-3,3</b>	<b>18</b>	<b>77</b>	<b>1</b>	<b>4</b>	<b>72,8</b>

(c) = variazione congiunturale

(t) = variazione tendenziale

(E) = esuberanti

(S) = scarse

(A) = adeguate

(N) = non si tengono

CONSUNTIVI III TRIMESTRE 2020

QUADRO DI SINTESI

	GORIZIA	PORDENONE	TRIESTE	UDINE	TOT.REGIONE
<b>PRODUZIONE</b>					
var. % congiunturale	-8,8	24,9	12,1	10,6	12,8
var. % tendenziale	-12,4	1,8	-15,6	-1,5	-3,8
<b>VENDITE TOTALE</b>					
var. % congiunturale	13,2	49,1	11,7	9,3	18,0
var. % tendenziale	-18,0	-1,4	-19,3	-4,3	-7,0
<b>VENDITE ITALIA</b>					
var. % congiunturale	8,9	97,8	17,9	9,5	21,7
var. % tendenziale	-3,4	4,1	-6,5	-2,6	-2,2
<b>VENDITE ESTERO</b>					
var. % congiunturale	14,1	50,9	10,3	9,6	20,6
var. % tendenziale	-27,5	-0,8	-23,0	-5,7	-9,6
<b>NUOVI ORDINI</b>					
var. % congiunturale	24,8	33,0	71,5	23,3	33,9
var. % tendenziale	-17,9	-10,5	36,7	3,4	7,5
<b>PREZZI DEI MATERIALI</b>					
var. % congiunturale	-0,3	0,5	0,3	-1,1	-0,6
var. % tendenziale	-1,9	-1,9	0,5	-0,7	-0,6
<b>PRODOTTI FINITI</b>					
var. % congiunturale	-0,4	0,1	-0,2	-1,0	-0,7
var. % tendenziale	-6,5	-0,7	-0,4	-4,2	-3,3
<b>SCORTE PRODOTTI FINITI (% risposte)</b>					
esuberanti	0	45	26	13	18
adeguate	85	48	66	85	77
scarse	1	5	0	0	1
non si tengono	14	2	8	2	4
<b>UTILIZZO IMPIANTI</b>					
grado utilizzazione	54,3	76,0	60,3	77,2	72,8
<b>PRODUZIONE ASSICURATA</b>					
giorni di produz.	48	58	75	92	80
<b>OCCUPAZIONE</b>					
num. fine periodo (*)	800	4538	2847	12934	21119
variaz. congiunt.	-0,3	2,8	0,4	-0,3	0,4

(\*) il numero è indicativo della consistenza del campione

## CONSUNTIVO III TRIMESTRE 2020 - PRODUZIONE

	variazione % congiunturale	variazione % tendenziale
GORIZIA	-8,8	-12,4
PORDENONE	24,9	1,8
TRIESTE	12,1	-15,6
UDINE	10,6	-1,5
<b>TOT.REGIONE</b>	<b>12,8</b>	<b>-3,8</b>

■ - var. congiunturale    ■ - var. tendenziale

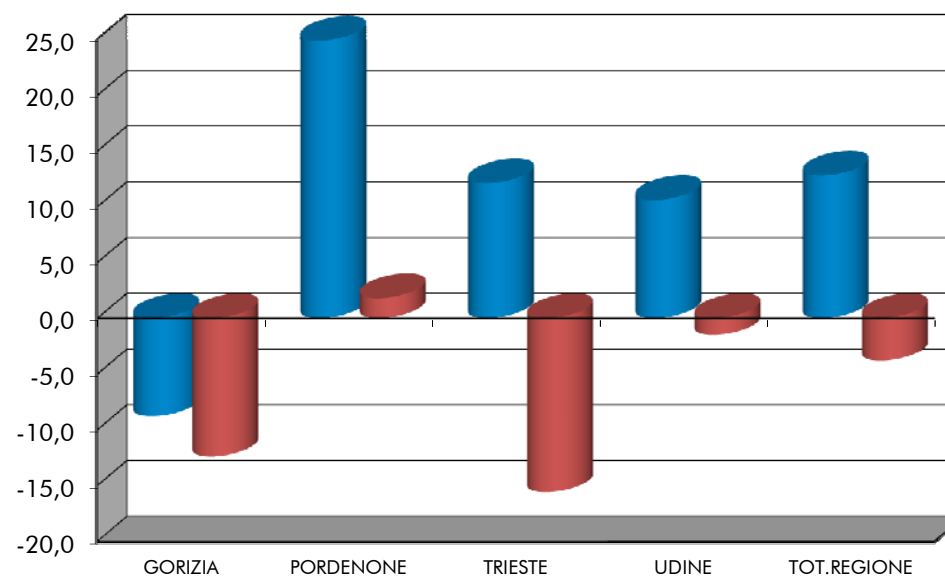

## CONSUNTIVO III TRIMESTRE 2020 - VENDITE TOTALI

	variazione % congiunturale	variazione % tendenziale
GORIZIA	13,2	-18,0
PORDENONE	49,1	-1,4
TRIESTE	11,7	-19,3
UDINE	9,3	-4,3
TOT.REGIONE	<b>18,0</b>	<b>-7,0</b>

■ - var. congiunturale    ■ - var. tendenziale

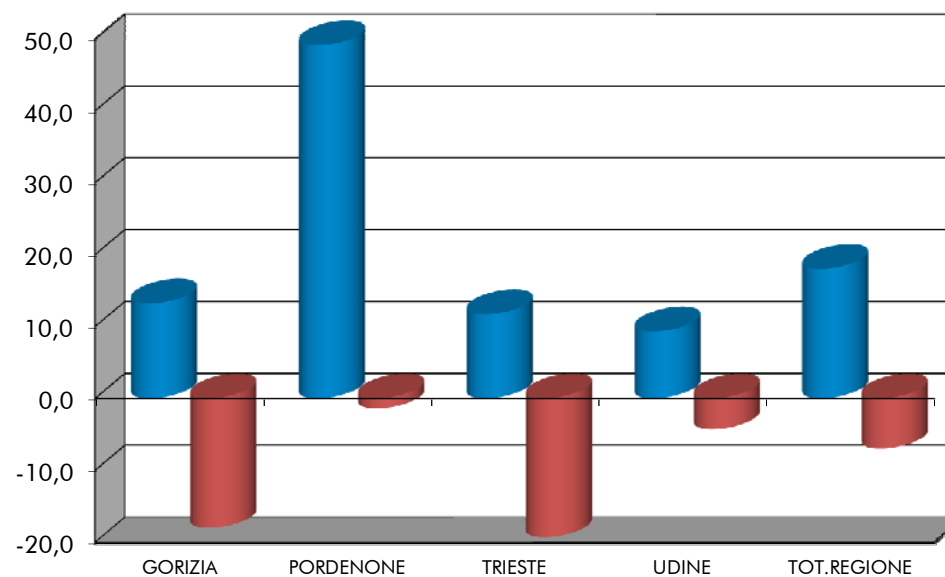

## CONSUNTIVO III TRIMESTRE 2020 - VENDITE ITALIA

	variazione % congiunturale	variazione % tendenziale
GORIZIA	8,9	-3,4
PORDENONE	97,8	4,1
TRIESTE	17,9	-6,5
UDINE	9,5	-2,6
<b>TOT.REGIONE</b>	<b>21,7</b>	<b>-2,2</b>

■ - var. congiunturale    ■ - var. tendenziale

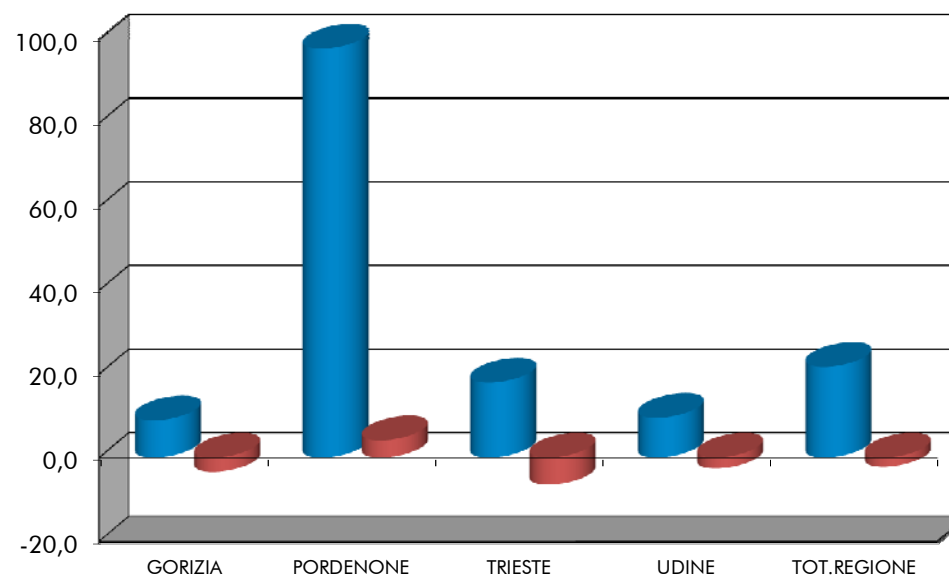

## CONSUNTIVO III TRIMESTRE 2020 - VENDITE ESTERO

	variazione % congiunturale	variazione % tendenziale
GORIZIA	14,1	-27,5
PORDENONE	50,9	-0,8
TRIESTE	10,3	-23,0
UDINE	9,6	-5,7
<b>TOT.REGIONE</b>	<b>20,6</b>	<b>-9,6</b>

■ - var. congiunturale    ■ - var. tendenziale

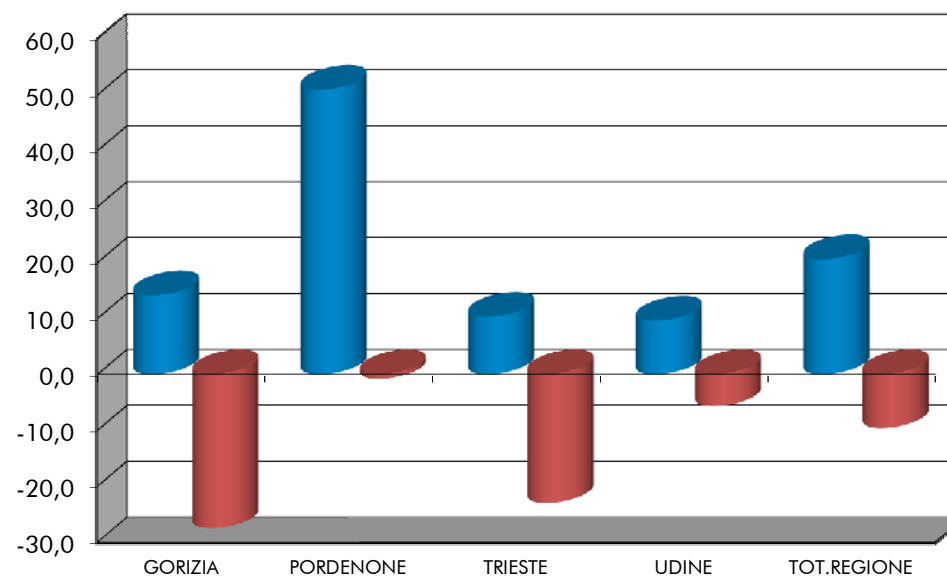



**TOTALE REGIONE: ANDAMENTO DEI CONSUNTIVI - QUADRO DI SINTESI**

	IV TRIMESTRE 2019	I TRIMESTRE 2020	II TRIMESTRE 2020	III TRIMESTRE 2020
<b>PRODUZIONE</b>				
- var. % congiunturale	0,9	-5,4	-8,3	<b>12,8</b>
- var. % tendenziale	-6,6	-10,4	-19,4	<b>-3,8</b>
<b>VENDITE TOTALE</b>				
- var. % congiunturale	3,9	-6,7	-12,6	<b>18,0</b>
- var. % tendenziale	-3,7	-7,9	-9,7	<b>-7,0</b>
<b>VENDITE ITALIA</b>				
- var. % congiunturale	5,6	-3,5	-12,8	<b>21,7</b>
- var. % tendenziale	-2,2	-6,9	3,8	<b>-2,2</b>
<b>VENDITE ESTERO</b>				
- var. % congiunturale	4,5	-9,2	-13,5	<b>20,6</b>
- var. % tendenziale	-4,2	-8,8	-19,9	<b>-9,6</b>
<b>NUOVI ORDINI</b>				
- var. % congiunturale	5,6	-7,1	-11,8	<b>33,9</b>
- var. % tendenziale	0,3	-6,9	-17,5	<b>7,5</b>
<b>SCORTE (% risposte)</b>				
- esuberanti	10	30	30	<b>18</b>
- adeguate	84	66	64	<b>77</b>
- scarse	2	0	1	<b>1</b>
- non si tengono	4	4	5	<b>4</b>
<b>UTILIZZO IMPIANTI</b>				
- grado utilizzazione	78,2	71,0	73,0	<b>72,8</b>
<b>OCCUPAZIONE</b>				
- variaz. congiunt.	-0,8	0,4	-0,5	<b>0,4</b>

3.3. DATI DI PREVISIONE PER IL IV TRIMESTRE 2020  
DATI REGIONALI E TOTALI PROVINCIALI

PREVISIONI IV TRIMESTRE 2020 – TOTALE REGIONE

PREVISIONI IV TRIMESTRE 2020 – SITUAZIONE PER PROVINCIA

TOTALE REGIONE: ANDAMENTO DELLE PREVISIONI – QUADRO DI SINTESI

## PREVISIONI IV TRIMESTRE 2020 (% RISPOSTE)

## TOTALE REGIONE

SETTORI	PRODUZIONE			DOMANDA INTERNA			DOMANDA ESTERA			OCCUPAZIONE		
	+	=	-	+	=	-	+	=	-	+	=	-
Petrolio	0	100	0	nd	nd	nd	0	100	0	0	100	0
Prod.I trasf. metalli	41	59	0	46	3	51	37	7	56	0	100	0
Estr.minerali non met.	0	100	0	0	100	0	nd	nd	nd	0	100	0
Lav.minerali non met.	0	0	100	0	100	0	0	100	0	0	100	0
Ind. chimiche e affini	11	89	0	39	61	0	7	93	0	59	40	1
- industrie chimiche	11	89	0	39	61	0	7	93	0	59	41	0
- prod.fibre art. e sin.	0	100	0	0	100	0	0	0	100	0	0	100
Industrie meccaniche	9	66	25	27	47	26	47	42	11	2	76	22
- Costr. prodot. in met.	23	63	14	7	66	27	9	83	8	0	95	5
- Costr.instal macchine	1	81	18	35	37	28	47	39	14	0	66	34
- Macchine per ufficio	nd	nd	nd	nd	nd	nd	nd	nd	nd	nd	nd	nd
- Mat.elettr.elettron.	18	2	80	70	10	20	100	0	0	16	81	3
- Strum. prec. med.chir.	0	100	0	0	100	0	100	0	0	0	100	0
Mezzi di trasporto	nd	nd	nd	nd	nd	nd	nd	nd	nd	nd	nd	nd
- Costruz.autoveicoli	nd	nd	nd	nd	nd	nd	nd	nd	nd	nd	nd	nd
- Altri mezzi trasp.	nd	nd	nd	nd	nd	nd	nd	nd	nd	nd	nd	nd
Alimentari	73	8	19	56	15	29	93	2	5	71	19	10
- Alimentari di base	47	25	28	37	26	37	68	5	27	40	60	0
- Bevande e altri alim.	85	0	15	69	7	24	99	1	0	85	0	15
Industrie tessili	0	100	0	0	92	8	0	100	0	0	100	0
Pelli e cuoio	100	0	0	100	0	0	nd	nd	nd	100	0	0
Calz.abbigl.bianc.casa	nd	nd	nd	nd	nd	nd	nd	nd	nd	nd	nd	nd
Legno, mobili in legno	23	71	6	1	93	6	4	89	7	0	94	6
Carta, stampa, editoria	7	27	66	10	63	27	2	54	44	0	98	2
Gomma e plastica	15	46	39	19	37	44	0	34	66	0	78	22
Manifatturiere diverse	0	100	0	0	100	0	0	100	0	0	100	0
<b>T O T A L E</b>	<b>26</b>	<b>57</b>	<b>17</b>	<b>32</b>	<b>39</b>	<b>29</b>	<b>37</b>	<b>40</b>	<b>23</b>	<b>15</b>	<b>76</b>	<b>9</b>

## PREVISIONI IV TRIMESTRE 2020 (% RISPOSTE)

Situazione per provincia

	GORIZIA	PORDENONE	TRIESTE	UDINE	TOTALE
<b>PRODUZIONE</b>					
- aumento	3	20	32	26	<b>26</b>
- stabile	83	73	41	59	<b>57</b>
- diminuzione	14	7	27	15	<b>17</b>
<b>DOMANDA INTERNA</b>					
- aumento	38	9	57	30	<b>32</b>
- stabile	48	72	20	38	<b>39</b>
- diminuzione	14	19	23	32	<b>29</b>
<b>DOMANDA ESTERA</b>					
- aumento	0	8	46	42	<b>37</b>
- stabile	86	84	47	24	<b>40</b>
- diminuzione	14	8	7	34	<b>23</b>
<b>OCCUPAZIONE</b>					
- aumento	56	0	38	6	<b>15</b>
- stabile	39	96	36	89	<b>76</b>
- diminuzione	5	4	26	5	<b>9</b>

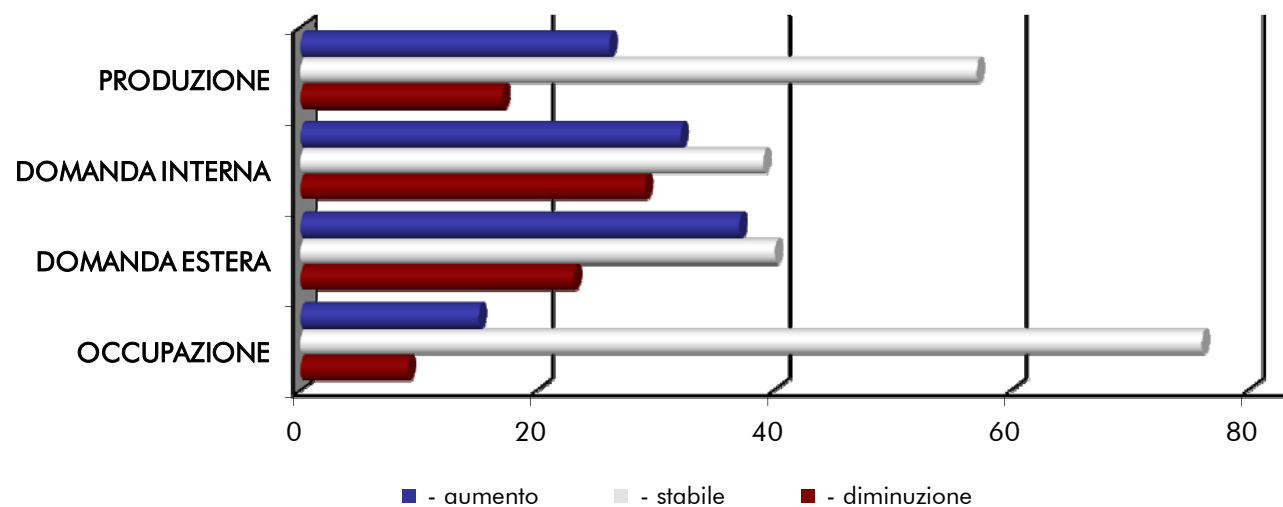

TOTALE REGIONE: ANDAMENTO DELLE PREVISIONI - QUADRO DI SINTESI (% RISPOSTE)

	VARIABILI	I TRIM 2020	II TRIM 2020	III TRIM 2020	IV TRIM 2020
PRODUZIONE	- aumento	26	12	35	26
	- stabile	64	31	29	57
	- diminuzione	10	57	36	17
DOMANDA INTERNA	- aumento	27	2	23	32
	- stabile	66	20	41	39
	- diminuzione	7	78	36	29
DOMANDA ESTERA	- aumento	29	12	40	37
	- stabile	65	8	26	40
	- diminuzione	6	80	34	23
OCCUPAZIONE	- aumento	4	0	9	15
	- stabile	88	89	65	76
	- diminuzione	8	11	26	9

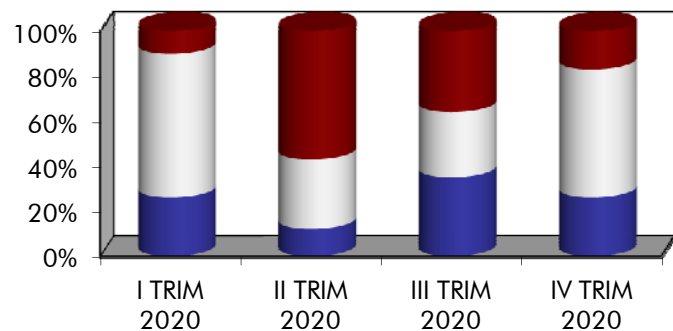

**DOMANDA ESTERA**

**PRODUZIONE**

- - diminuzione
- - stabile
- - aumento

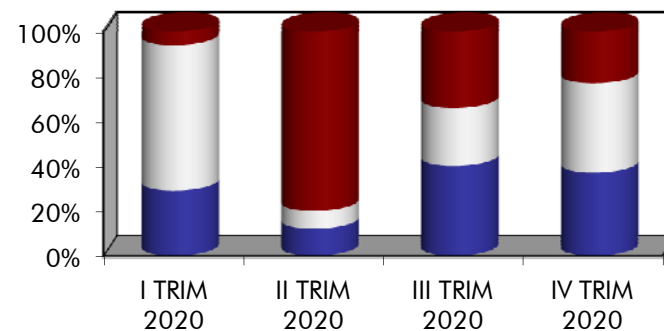

**OCCUPAZIONE**

**DOMANDA INTERNA**

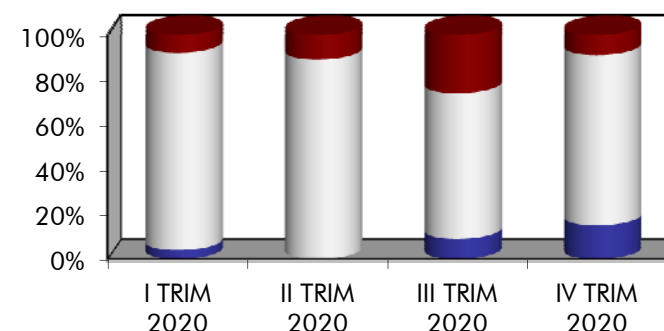
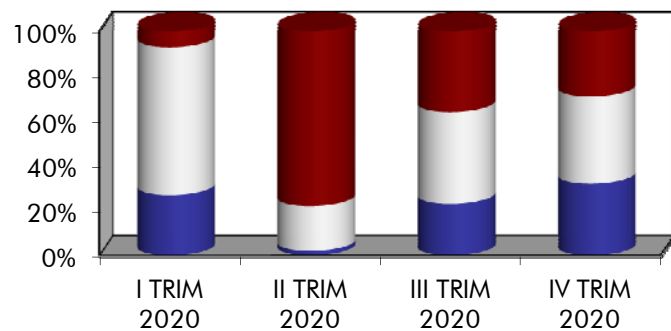

3.4. ALLEGATI STATISTICI PROVINCIALI  
TABELLE PROVINCIALI PER SETTORE - DATI CONSUNTIVI E DI PREVISIONE

CONSUNTIVI III TRIMESTRE 2020 – PROVINCIA DI GORIZIA (I)

CONSUNTIVI III TRIMESTRE 2020 – PROVINCIA DI GORIZIA (II)

CONSUNTIVI III TRIMESTRE 2020 – PROVINCIA DI PORDENONE (I)

CONSUNTIVI III TRIMESTRE 2020 – PROVINCIA DI PORDENONE (II)

CONSUNTIVI III TRIMESTRE 2020 – PROVINCIA DI TRIESTE (I)

CONSUNTIVI III TRIMESTRE 2020 – PROVINCIA DI TRIESTE (II)

CONSUNTIVI III TRIMESTRE 2020 – PROVINCIA DI UDINE (I)

CONSUNTIVI III TRIMESTRE 2020 – PROVINCIA DI UDINE (II)

PREVISIONI IV TRIMESTRE 2020 – PROVINCIA DI GORIZIA

PREVISIONI IV TRIMESTRE 2020 – PROVINCIA DI PORDENONE

PREVISIONI IV TRIMESTRE 2020 – PROVINCIA DI TRIESTE

PREVISIONI IV TRIMESTRE 2020 – PROVINCIA DI UDINE

CONSUNTIVI III TRIMESTRE 2020

PROVINCIA DI GORIZIA

SETTORI	PRODUZIONE		VENDITE %						NUOVI ORDINI		PRODUZIONE	OCCUPATI
	%		TOTALE		ITALIA		ESTERO		%		ASSICURATA	%
	(c)	(t)	(c)	(t)	(c)	(t)	(c)	(t)	(c)	(t)	n. giorni	(c)
Petrolio	nd	nd	nd	nd	nd	nd	nd	nd	nd	nd	nd	nd
Prod.I trasf. metalli	nd	nd	nd	nd	nd	nd	nd	nd	nd	nd	nd	nd
Estr.minerali non met.	nd	nd	nd	nd	nd	nd	nd	nd	nd	nd	nd	nd
Lav.minerali non met.	nd	nd	nd	nd	nd	nd	nd	nd	nd	nd	nd	nd
Ind. chimiche e affini	-21,5	-22,4	17,7	-22,4	-0,9	-12,3	22,2	-24,1	25,7	-41,5	35	0,80
- industrie chimiche	-21,5	-22,4	17,7	-22,4	-0,9	-12,3	22,2	-24,1	25,7	-41,5	35	0,80
- prod. fibre art. e sin.	nd	nd	nd	nd	nd	nd	nd	nd	nd	nd	nd	nd
Industrie meccaniche	0,0	-5,7	14,7	-60,9	47,8	-19,8	-6,7	-71,5	73,8	68,6	166	-2,30
- Costr. prodot. in met.	nd	nd	nd	nd	nd	nd	nd	nd	nd	nd	nd	nd
- Costr.instal.macchine	0,0	-5,7	14,7	-60,9	47,8	-19,8	-6,7	-71,5	73,8	68,6	166	-2,30
- Macchine per ufficio	nd	nd	nd	nd	nd	nd	nd	nd	nd	nd	nd	nd
- Mat.eletr.elettron.	nd	nd	nd	nd	nd	nd	nd	nd	nd	nd	nd	nd
- Strum. prec. med.chir.	nd	nd	nd	nd	nd	nd	nd	nd	nd	nd	nd	nd
Mezzi di trasporto	nd	nd	nd	nd	nd	nd	nd	nd	nd	nd	nd	nd
- Costruz.autoveicoli	nd	nd	nd	nd	nd	nd	nd	nd	nd	nd	nd	nd
- Altri mezzi trasp.	nd	nd	nd	nd	nd	nd	nd	nd	nd	nd	nd	nd
Alimentari	nd	nd	nd	nd	nd	nd	nd	nd	nd	nd	nd	nd
- Alimentari di base	nd	nd	nd	nd	nd	nd	nd	nd	nd	nd	nd	nd
- Bevande e altri alim.	nd	nd	nd	nd	nd	nd	nd	nd	nd	nd	nd	nd
Industrie tessili	nd	nd	nd	nd	nd	nd	nd	nd	nd	nd	nd	nd
Pelli e cuoio	nd	nd	nd	nd	nd	nd	nd	nd	nd	nd	nd	nd
Calz.abbigl.bianc.casa	nd	nd	nd	nd	nd	nd	nd	nd	nd	nd	nd	nd
Legno, mobili in legno	-5,0	-5,0	0,0	-5,0	0,0	-5,0	nd	nd	-20,0	-5,0	3	nd
Carta, stampa, editoria	-7,0	9,0	-24,0	-12,0	-6,0	-19,0	-25,0	-11,0	-19,0	-16,0	60	0,00
Gomma e plastica	-8,1	-7,3	-5,8	18,5	-4,0	-8,5	0,8	-8,1	-4,2	-18,5	11	0,00
Manifatturiere diverse	28,0	4,0	26,0	4,0	17,0	9,0	50,0	-3,0	27,0	3,0	30	0,00
<b>T O T A L E</b>	<b>-8,8</b>	<b>-12,4</b>	<b>13,2</b>	<b>-18,0</b>	<b>8,9</b>	<b>-3,4</b>	<b>14,1</b>	<b>-27,5</b>	<b>24,8</b>	<b>-17,9</b>	<b>48</b>	<b>-0,30</b>

(c) = variazione congiunturale

(t) = variazione tendenziale

CONSUNTIVI III TRIMESTRE 2020

PROVINCIA DI GORIZIA

SETTORI	PREZZI DEI MATERIALI %		PREZZI DEI PROD. FINITI %		SCORTE PRODOTTI FINITI ( % risposte )				UTILIZZAZIONE IMPIANTI
	(c)	(t)	(c)	(t)	(E)	(A)	(S)	(N)	(%)
Petrolio	nd	nd	nd	nd	nd	nd	nd	nd	nd
Prod.l trasf. metalli	nd	nd	nd	nd	nd	nd	nd	nd	nd
Estr.minerali non met.	nd	nd	nd	nd	nd	nd	nd	nd	nd
Lav.minerali non met.	nd	nd	nd	nd	nd	nd	nd	nd	nd
Ind. chimiche e affini	0,0	0,0	-0,7	-7,8	0	100	0	0	55,3
- industrie chimiche	0,0	0,0	-0,7	-7,8	0	100	0	0	55,3
- prod. fibre art. e sin.	nd	nd	nd	nd	nd	nd	nd	nd	nd
Industrie meccaniche	0,0	0,0	0,0	0,0	48	19	0	81	11,4
- Costr. prodot. in met.	nd	nd	nd	nd	nd	nd	nd	nd	nd
- Costr.instal.macchine	0,0	0,0	0,0	0,0	0	19	0	81	11,4
- Macchine per ufficio	nd	nd	nd	nd	nd	nd	nd	nd	nd
- Mat.eletr.elettron.	nd	nd	nd	nd	nd	nd	nd	nd	nd
- Strum. prec. med.chir.	nd	nd	nd	nd	nd	nd	nd	nd	nd
Mezzi di trasporto	nd	nd	nd	nd	nd	nd	nd	nd	nd
- Costruz.autoveicoli	nd	nd	nd	nd	nd	nd	nd	nd	nd
- Altri mezzi trasp.	nd	nd	nd	nd	nd	nd	nd	nd	nd
Alimentari	nd	nd	nd	nd	nd	nd	nd	nd	nd
- Alimentari di base	nd	nd	nd	nd	nd	nd	nd	nd	nd
- Bevande e altri alim.	nd	nd	nd	nd	nd	nd	nd	nd	nd
Industrie tessili	nd	nd	nd	nd	nd	nd	nd	nd	nd
Pelli e cuoio	nd	nd	nd	nd	nd	nd	nd	nd	nd
Calz.abbigl.bianc.casa	nd	nd	nd	nd	nd	nd	nd	nd	nd
Legno, mobili in legno	0,0	-5,0	0,0	-5,0	0	0	100	0	70,0
Carta, stampa, editoria	0,0	0,0	-2,0	-2,0	0	100	0	0	65,0
Gomma e plastica	3,5	-1,4	-0,4	-6,5	0	39	0	61	43,8
Manifatturiere diverse	-4,0	-11,0	1,0	-9,0	0	100	0	0	80,0
<b>T O T A L E</b>	<b>-0,3</b>	<b>-1,9</b>	<b>-0,4</b>	<b>-6,5</b>	<b>0</b>	<b>85</b>	<b>1</b>	<b>14</b>	<b>54,3</b>

(c) = variazione congiunturale

(t) = variazione tendenziale

(E) = esuberanti (S) = scarse

(A) = adeguate (N) = non si tengono



CONSUNTIVI III TRIMESTRE 2020

PROVINCIA DI PORDENONE

SETTORI	PRODUZIONE %		VENDITE %						NUOVI ORDINI %		PRODUZIONE ASSICURATA	OCCUPATI %
	(c)	(t)	TOTALE		ITALIA		ESTERO		(c)	(t)	n. giorni	(c)
			(c)	(t)	(c)	(t)	(c)	(t)				
Petrolio	nd	nd	nd	nd	nd	nd	nd	nd	nd	nd	nd	nd
Prod.I trasf. metalli	0,0	-10,0	-1,0	-6,0	-5,0	-15,0	0,0	-3,0	2,0	-12,0	60	0,00
Estr.minerali non met.	0,0	0,0	18,0	-5,0	18,0	-5,0	nd	nd	0,0	0,0	nd	0,00
Lav.minerali non met.	nd	nd	nd	nd	nd	nd	nd	nd	nd	nd	nd	nd
Ind. chimiche e affini	0,2	-1,7	41,7	36,7	44,5	41,0	33,7	25,0	3,5	11,3	51	-2,20
- industrie chimiche	1,0	-26,0	1,0	-26,0	-3,0	-25,0	8,0	-25,0	-20,0	-20,0	20	1,00
- prod. fibre art. e sin.	0,0	5,0	53,0	54,0	56,0	57,0	44,0	45,0	10,0	20,0	60	-3,00
Industrie meccaniche	27,9	4,7	55,9	1,1	47,8	9,4	56,2	1,4	38,7	-8,6	61	3,40
- Costr. prodot. in met.	29,2	-13,8	33,3	-8,3	24,4	19,7	38,9	-12,2	37,8	-15,7	68	-0,10
- Costr.instal.macchine	27,8	11,6	65,7	4,9	243,5	2,3	60,9	5,1	-17,6	45,2	58	6,70
- Macchine per ufficio	nd	nd	nd	nd	nd	nd	nd	nd	nd	nd	nd	nd
- Mat.eletr.elettron.	10,3	-6,7	-0,9	-9,5	-0,6	-13,6	4,0	64,9	182,2	-1,0	46	-0,60
- Strum. prec. med.chir.	nd	nd	nd	nd	nd	nd	nd	nd	nd	nd	nd	nd
Mezzi di trasporto	nd	nd	nd	nd	nd	nd	nd	nd	nd	nd	nd	nd
- Costruz.autoveicoli	nd	nd	nd	nd	nd	nd	nd	nd	nd	nd	nd	nd
- Altri mezzi trasp.	nd	nd	nd	nd	nd	nd	nd	nd	nd	nd	nd	nd
Alimentari	nd	nd	nd	nd	nd	nd	nd	nd	nd	nd	nd	nd
- Alimentari di base	nd	nd	nd	nd	nd	nd	nd	nd	nd	nd	nd	nd
- Bevande e altri alim.	nd	nd	nd	nd	nd	nd	nd	nd	nd	nd	nd	nd
Industrie tessili	0,9	11,7	20,6	5,4	22,1	18,6	8,0	-47,4	-5,2	-31,0	20	0,00
Pelli e cuoio	nd	nd	nd	nd	nd	nd	nd	nd	nd	nd	nd	nd
Calz.abbigl.bianc.casa	nd	nd	nd	nd	nd	nd	nd	nd	nd	nd	nd	nd
Legno, mobili in legno	nd	nd	12,1	-34,5	11,5	-30,8	9,0	10,0	nd	nd	30	-4,20
Carta, stampa, editoria	7,2	-31,8	9,0	-33,1	-0,9	-24,8	15,7	-37,2	42,5	-21,5	25	0,00
Gomma e plastica	50,2	-0,2	25,0	-17,9	23,4	-16,4	46,0	-31,0	57,9	7,5	77	1,50
Manifatturiere diverse	nd	nd	nd	nd	nd	nd	nd	nd	nd	nd	nd	nd
<b>TOTALE</b>	<b>24,9</b>	<b>1,8</b>	<b>49,1</b>	<b>-1,4</b>	<b>97,8</b>	<b>4,1</b>	<b>50,9</b>	<b>-0,8</b>	<b>33,0</b>	<b>-10,5</b>	<b>58</b>	<b>2,80</b>

(c) = variazione congiunturale

(t) = variazione tendenziale

CONSUNTIVI III TRIMESTRE 2020

PROVINCIA DI PORDENONE

SETTORI	PREZZI DEI MATERIALI %		PREZZI DEI PROD. FINITI %		SCORTE PRODOTTI FINITI ( % risposte )				UTILIZZAZIONE IMPIANTI
	(c)	(t)	(c)	(t)	(E)	(A)	(S)	(N)	(%)
Petrolio	nd	nd	nd	nd	nd	nd	nd	nd	nd
Prod.l trasf. metalli	0,5	1,0	0,0	1,2	100	0	0	0	70,0
Estr.minerali non met.	nd	nd	-1,0	9,0	0	100	0	0	80,0
Lav.minerali non met.	nd	nd	nd	nd	nd	nd	nd	nd	nd
Ind. chimiche e affini	3,9	8,9	0,0	0,0	0	100	0	0	80,0
- industrie chimiche	0,0	5,0	nd	nd	0	100	0	0	80,0
- prod. fibre art. e sin.	5,0	10,0	0,0	0,0	0	100	0	0	80,0
Industrie meccaniche	1,1	1,1	-0,4	-1,3	48	62	8	4	77,2
- Costr. prodot. in met.	1,3	1,3	-0,5	-1,1	29	65	1	5	71,0
- Costr.instal.macchine	0,0	0,3	0,0	0,0	0	35	65	0	79,8
- Macchine per ufficio	nd	nd	nd	nd	nd	nd	nd	nd	nd
- Mat.eletr.elettron.	0,0	-0,2	0,0	-7,0	34	66	0	0	59,9
- Strum. prec. med.chir.	nd	nd	nd	nd	nd	nd	nd	nd	nd
Mezzi di trasporto	nd	nd	nd	nd	nd	nd	nd	nd	nd
- Costruz.autoveicoli	nd	nd	nd	nd	nd	nd	nd	nd	nd
- Altri mezzi trasp.	nd	nd	nd	nd	nd	nd	nd	nd	nd
Alimentari	nd	nd	nd	nd	nd	nd	nd	nd	nd
- Alimentari di base	nd	nd	nd	nd	nd	nd	nd	nd	nd
- Bevande e altri alim.	nd	nd	nd	nd	nd	nd	nd	nd	nd
Industrie tessili	0,0	0,0	0,0	0,0	0	100	0	0	80,0
Pelli e cuoio	nd	nd	nd	nd	nd	nd	nd	nd	nd
Calz.abbigl.bianc.casa	nd	nd	nd	nd	nd	nd	nd	nd	nd
Legno, mobili in legno	0,0	0,0	0,0	0,0	57	43	0	0	64,3
Carta, stampa, editoria	-2,5	-18,3	2,6	-1,3	100	0	0	0	65,0
Gomma e plastica	0,0	-13,7	0,0	-0,3	0	100	0	0	65,7
Manifatturiere diverse	nd	nd	nd	nd	nd	nd	nd	nd	nd
<b>T O T A L E</b>	<b>0,5</b>	<b>-1,9</b>	<b>0,1</b>	<b>-0,7</b>	<b>45</b>	<b>48</b>	<b>5</b>	<b>2</b>	<b>76,0</b>

(c) = variazione congiunturale

(t) = variazione tendenziale

(E) = esuberanti (S) = scarse

(A) = adeguate (N) = non si tengono

CONSUNTIVI III TRIMESTRE 2020

PROVINCIA DI TRIESTE

SETTORI	PRODUZIONE %		VENDITE %						NUOVI ORDINI %		PRODUZIONE ASSICURATA	OCCUPATI %
	(c)	(t)	TOTALE		ITALIA		ESTERO		(c)	(t)	n. giorni	(c)
			(c)	(t)	(c)	(t)	(c)	(t)				
Petrolio	13,9	-5,8	14,2	-9,1	nd	nd	14,2	-9,1	0,0	-5,5	455	0,80
Prod.I trasf. metalli	0,0	20,0	0,0	20,0	0,0	20,0	-3,0	0,0	0,0	20,0	20	0,00
Estr.minerali non met.	nd	nd	nd	nd	nd	nd	nd	nd	nd	nd	nd	nd
Lav.minerali non met.	nd	nd	nd	nd	nd	nd	nd	nd	nd	nd	nd	nd
Ind. chimiche e affini	-21,5	-22,4	17,7	-22,4	-0,9	-12,3	22,2	-24,1	25,7	-41,5	35	0,80
- industrie chimiche	-21,5	-22,4	17,7	-22,4	-0,9	-12,3	22,2	-24,1	25,7	-41,5	35	0,80
- prod. fibre art. e sin.	nd	nd	nd	nd	nd	nd	nd	nd	nd	nd	nd	nd
Industrie meccaniche	13,8	-13,0	-2,8	-25,6	47,8	-11,5	-3,4	-27,5	130,3	102,5	74	-0,20
- Costr. prodot. in met.	nd	nd	nd	nd	nd	nd	nd	nd	nd	nd	nd	nd
- Costr.instal.macchine	22,4	-21,1	7,8	-20,4	5,7	-12,2	8,5	-22,8	211,0	166,0	120	-0,60
- Macchine per ufficio	nd	nd	nd	nd	nd	nd	nd	nd	nd	nd	nd	nd
- Mat.eletr.elettron.	0,0	0,0	-20,0	-34,0	0,0	0,0	-20,0	-34,0	0,0	0,0	0	1,00
- Strum. prec. med.chir.	nd	nd	nd	nd	nd	nd	nd	nd	nd	nd	nd	nd
Mezzi di trasporto	nd	nd	nd	nd	nd	nd	nd	nd	nd	nd	nd	nd
- Costruz.autoveicoli	nd	nd	nd	nd	nd	nd	nd	nd	nd	nd	nd	nd
- Altri mezzi trasp.	nd	nd	nd	nd	nd	nd	nd	nd	nd	nd	nd	nd
Alimentari	18,7	-18,7	29,7	-14,4	31,7	-6,2	28,8	-17,8	30,1	-7,0	13	1,50
- Alimentari di base	nd	nd	nd	nd	nd	nd	nd	nd	nd	nd	nd	nd
- Bevande e altri alim.	18,7	-18,7	29,7	-14,4	31,7	-6,2	28,8	-17,8	30,1	-7,0	13	1,50
Industrie tessili	-20,0	-11,5	-20,0	-11,5	-20,0	-11,5	nd	nd	-20,0	-11,5	20	0,00
Pelli e cuoio	nd	nd	nd	nd	nd	nd	nd	nd	nd	nd	nd	nd
Calz.abbigl.bianc.casa	nd	nd	nd	nd	nd	nd	nd	nd	nd	nd	nd	nd
Legno, mobili in legno	nd	nd	nd	nd	nd	nd	nd	nd	nd	nd	nd	nd
Carta, stampa, editoria	12,7	-18,8	13,7	-15,6	10,1	-2,8	21,6	-25,7	50,8	-2,8	56	0,00
Gomma e plastica	nd	nd	nd	nd	nd	nd	nd	nd	nd	nd	nd	nd
Manifatturiere diverse	40,0	-15,0	45,0	-15,0	45,0	-15,0	nd	nd	100,0	-17,0	20	0,00
<b>T O T A L E</b>	<b>12,1</b>	<b>-15,6</b>	<b>11,7</b>	<b>-19,3</b>	<b>17,9</b>	<b>-6,5</b>	<b>10,3</b>	<b>-23,0</b>	<b>71,5</b>	<b>36,7</b>	<b>75</b>	<b>0,40</b>

(c) = variazione congiunturale

(t) = variazione tendenziale

CONSUNTIVI III TRIMESTRE 2020

PROVINCIA DI TRIESTE

SETTORI	PREZZI DEI MATERIALI %		PREZZI DEI PROD. FINITI %		SCORTE PRODOTTI FINITI ( % risposte )				UTILIZZAZIONE IMPIANTI
	(c)	(t)	(c)	(t)	(E)	(A)	(S)	(N)	(%)
Petrolio	3,1	-11,6	0,0	0,0	0	0	0	100	95,0
Prod.l trasf. metalli	0,0	0,0	0,0	0,0	0	100	0	0	90,0
Estr.minerali non met.	nd	nd	nd	nd	nd	nd	nd	nd	nd
Lav.minerali non met.	nd	nd	nd	nd	nd	nd	nd	nd	nd
Ind. chimiche e affini	0,0	0,0	-0,7	-7,8	0	100	0	0	55,3
- industrie chimiche	0,0	0,0	-0,7	-7,8	0	100	0	0	55,3
- prod. fibre art. e sin.	nd	nd	nd	nd	nd	nd	nd	nd	nd
Industrie meccaniche	0,0	0,4	0,0	0,0	48	38	0	0	37,0
- Costr. prodot. in met.	nd	nd	nd	nd	nd	nd	nd	nd	nd
- Costr.instal.macchine	0,0	0,6	0,0	0,0	100	0	0	0	60,0
- Macchine per ufficio	nd	nd	nd	nd	nd	nd	nd	nd	nd
- Mat.eletr.elettron.	0,0	0,0	0,0	0,0	0	100	0	0	0,0
- Strum. prec. med.chir.	nd	nd	nd	nd	nd	nd	nd	nd	nd
Mezzi di trasporto	nd	nd	nd	nd	nd	nd	nd	nd	nd
- Costruz.autoveicoli	nd	nd	nd	nd	nd	nd	nd	nd	nd
- Altri mezzi trasp.	nd	nd	nd	nd	nd	nd	nd	nd	nd
Alimentari	0,0	0,6	0,7	4,0	0	100	0	0	78,9
- Alimentari di base	nd	nd	nd	nd	nd	nd	nd	nd	nd
- Bevande e altri alim.	0,0	0,6	0,7	4,0	0	100	0	0	78,9
Industrie tessili	0,0	0,0	0,0	0,0	0	0	0	100	70,0
Pelli e cuoio	nd	nd	nd	nd	nd	nd	nd	nd	nd
Calz.abbigl.bianc.casa	nd	nd	nd	nd	nd	nd	nd	nd	nd
Legno, mobili in legno	nd	nd	nd	nd	nd	nd	nd	nd	nd
Carta, stampa, editoria	0,5	8,5	-3,5	-9,7	0	100	0	0	76,3
Gomma e plastica	nd	nd	nd	nd	nd	nd	nd	nd	nd
Manifatturiere diverse	0,0	0,0	0,0	0,0	0	100	0	0	75,0
<b>T O T A L E</b>	<b>0,3</b>	<b>0,5</b>	<b>-0,2</b>	<b>-0,4</b>	<b>26</b>	<b>66</b>	<b>0</b>	<b>8</b>	<b>60,3</b>

(c) = variazione congiunturale

(t) = variazione tendenziale

(E) = esuberanti (S) = scarse

(A) = adeguate (N) = non si tengono

SETTORI	PRODUZIONE		VENDITE %						NUOVI ORDINI		PRODUZIONE	OCCUPATI
	%		TOTALE		ITALIA		ESTERO		%		ASSICURATA	%
	(c)	(t)	(c)	(t)	(c)	(t)	(c)	(t)	(c)	(t)	n. giorni	(c)
Petrolio	nd	nd	nd	nd	nd	nd	nd	nd	nd	nd	nd	nd
Prod.I trasf. metalli	13,4	-2,7	10,3	-7,7	5,1	-5,7	14,4	-8,9	31,3	7,5	71	1,70
Estr.minerali non met.	nd	nd	nd	nd	nd	nd	nd	nd	nd	nd	nd	nd
Lav.minerali non met.	50,0	28,0	20,0	-15,0	20,0	-15,0	20,0	-15,0	55,0	-10,0	20	-5,00
Ind. chimiche e affini	-8,1	-6,4	-0,5	-6,5	-5,1	-1,4	6,5	-13,7	2,5	-15,0	44	0,30
- industrie chimiche	-8,1	-6,4	-0,5	-6,5	-5,1	-1,4	6,5	-13,7	2,5	-15,0	44	0,30
- prod. fibre art. e sin.	nd	nd	nd	nd	nd	nd	nd	nd	nd	nd	nd	nd
Industrie meccaniche	4,6	-2,9	4,1	-1,6	47,8	-2,1	3,1	-1,7	12,4	1,2	200	-0,50
- Costr. prodot. in met.	17,8	-9,2	5,7	-7,1	24,6	-4,9	4,8	-10,0	17,4	-8,2	43	-0,70
- Costr.instal.macchine	1,4	-1,9	3,3	0,0	5,7	0,9	2,6	-0,7	9,2	2,7	248	-0,40
- Macchine per ufficio	nd	nd	nd	nd	nd	nd	nd	nd	nd	nd	nd	nd
- Mat.eletr.elettron.	6,7	6,2	8,4	-5,1	6,1	-8,7	16,0	8,0	43,6	15,3	36	-1,70
- Strum. prec. med.chir.	-14,0	-18,0	25,0	-4,0	20,0	-5,0	30,0	-3,0	42,0	9,0	12	0,00
Mezzi di trasporto	nd	nd	nd	nd	nd	nd	nd	nd	nd	nd	nd	nd
- Costruz.autoveicoli	nd	nd	nd	nd	nd	nd	nd	nd	nd	nd	nd	nd
- Altri mezzi trasp.	nd	nd	nd	nd	nd	nd	nd	nd	nd	nd	nd	nd
Alimentari	15,2	-2,1	6,2	-9,9	7,5	-8,2	0,8	-16,3	5,5	-16,5	57	-2,00
- Alimentari di base	10,0	0,4	-2,2	-10,1	-3,5	-7,5	0,5	-16,7	-3,2	-14,0	69	-0,50
- Bevande e altri alim.	31,5	-9,9	32,7	-9,5	32,9	-9,8	22,0	12,0	33,0	-24,2	17	-6,50
Industrie tessili	43,0	-5,0	34,0	-16,0	34,0	-16,0	nd	nd	1,0	0,0	90	-10,00
Pelli e cuoio	29,0	0,0	27,0	0,0	27,0	0,0	nd	nd	52,0	31,0	45	1,00
Calz.abbigl.bianc.casa	nd	nd	nd	nd	nd	nd	nd	nd	nd	nd	nd	nd
Legno, mobili in legno	25,8	6,6	26,9	4,5	33,1	9,6	18,1	-0,9	50,0	19,4	39	-0,80
Carta, stampa, editoria	6,1	0,9	3,9	-3,0	3,7	-6,4	4,2	7,7	9,4	-1,1	61	-0,80
Gomma e plastica	1,5	8,2	2,0	5,6	3,1	9,2	-1,6	-0,1	1,6	2,9	39	0,00
Manifatturiere diverse	nd	nd	nd	nd	nd	nd	nd	nd	nd	nd	nd	nd
<b>T O T A L E</b>	<b>10,6</b>	<b>-1,5</b>	<b>9,3</b>	<b>-4,3</b>	<b>9,5</b>	<b>-2,6</b>	<b>9,6</b>	<b>-5,7</b>	<b>23,3</b>	<b>3,4</b>	<b>92</b>	<b>-0,30</b>

(c) = variazione congiunturale

(t) = variazione tendenziale

CONSUNTIVI III TRIMESTRE 2020

PROVINCIA DI UDINE

SETTORI	PREZZI DEI MATERIALI %		PREZZI DEI PROD. FINITI %		SCORTE PRODOTTI FINITI ( % risposte )				UTILIZZAZIONE IMPIANTI
	(c)	(t)	(c)	(t)	(E)	(A)	(S)	(N)	(%)
Petrolio	nd	nd	nd	nd	nd	nd	nd	nd	nd
Prod.l trasf. metalli	0,2	5,5	-1,7	-8,1	0	100	0	0	73,9
Estr.minerali non met.	nd	nd	nd	nd	nd	nd	nd	nd	nd
Lav.minerali non met.	8,0	-5,0	-1,0	28,0	0	100	0	0	85,0
Ind. chimiche e affini	-2,7	-3,0	-0,8	-9,3	0	100	0	0	80,8
- industrie chimiche	-2,7	-3,0	-0,8	-9,3	0	100	0	0	80,8
- prod. fibre art. e sin.	nd	nd	nd	nd	nd	nd	nd	nd	nd
Industrie meccaniche	-1,4	-2,6	-0,4	-0,6	48	90	1	4	80,7
- Costr. prodot. in met.	-1,1	-6,8	-1,6	-2,5	0	76	3	21	68,1
- Costr.instal.macchine	-1,6	-1,8	-0,1	-0,2	6	94	0	0	83,8
- Macchine per ufficio	nd	nd	nd	nd	nd	nd	nd	nd	nd
- Mat.eletr.elettron.	0,0	-0,5	0,0	0,1	0	100	0	0	83,0
- Strum. prec. med.chir.	0,0	1,0	0,0	2,0	100	0	0	0	64,0
Mezzi di trasporto	nd	nd	nd	nd	nd	nd	nd	nd	nd
- Costruz.autoveicoli	nd	nd	nd	nd	nd	nd	nd	nd	nd
- Altri mezzi trasp.	nd	nd	nd	nd	nd	nd	nd	nd	nd
Alimentari	-1,0	-5,0	0,8	1,7	0	93	0	7	79,8
- Alimentari di base	-1,2	-6,3	0,8	1,6	0	90	0	10	80,5
- Bevande e altri alim.	-0,5	-1,2	0,8	2,0	0	100	0	0	77,7
Industrie tessili	-15,0	-11,0	8,0	3,0	0	100	0	0	90,0
Pelli e cuoio	0,0	0,0	0,0	2,0	0	0	0	100	60,0
Calz.abbigl.bianc.casa	nd	nd	nd	nd	nd	nd	nd	nd	nd
Legno, mobili in legno	-1,9	-7,6	1,4	0,6	58	39	2	1	76,5
Carta, stampa, editoria	-3,7	-9,1	-5,1	-1,4	64	33	0	3	77,5
Gomma e plastica	-2,9	-7,2	-2,2	-9,2	0	100	0	0	85,4
Manifatturiere diverse	nd	nd	nd	nd	nd	nd	nd	nd	nd
<b>T O T A L E</b>	<b>-1,1</b>	<b>-0,7</b>	<b>-1,0</b>	<b>-4,2</b>	<b>13</b>	<b>85</b>	<b>0</b>	<b>2</b>	<b>77,2</b>

(c) = variazione congiunturale

(t) = variazione tendenziale

(E) = esuberanti (S) = scarse

(A) = adeguate (N) = non si tengono

## PREVISIONI IV TRIMESTRE 2020 (% RISPOSTE)

## PROVINCIA DI GORIZIA

SETTORI	PRODUZIONE			DOMANDA INTERNA			DOMANDA ESTERA			OCCUPAZIONE		
	+	=	-	+	=	-	+	=	-	+	=	-
Petrolio	nd	nd	nd	nd	nd	nd	nd	nd	nd	nd	nd	nd
Prod.l trasf. metalli	nd	nd	nd	nd	nd	nd	nd	nd	nd	nd	nd	nd
Estr.minerali non met.	nd	nd	nd	nd	nd	nd	nd	nd	nd	nd	nd	nd
Lav.minerali non met.	nd	nd	nd	nd	nd	nd	nd	nd	nd	nd	nd	nd
Ind. chimiche e affini	0	100	0	100	0	0	0	100	0	100	0	0
- industrie chimiche	0	100	0	100	0	0	0	100	0	100	0	0
- prod.fibre art. e sin.	nd	nd	nd	nd	nd	nd	nd	nd	nd	nd	nd	nd
Industrie meccaniche	0	100	0	0	100	0	0	100	0	0	100	0
- Costr. prodot. in met.	nd	nd	nd	nd	47,8	nd	nd	nd	nd	nd	nd	nd
- Costr.instal macchine	0	100	0	0	100	0	0	100	0	0	100	0
- Macchine per ufficio	nd	nd	nd	nd	nd	nd	nd	nd	nd	nd	nd	nd
- Mat.eletr.elettron.	nd	nd	nd	nd	nd	nd	nd	nd	nd	nd	nd	nd
- Strum. prec. med.chir.	nd	nd	nd	nd	nd	nd	nd	nd	nd	nd	nd	nd
Mezzi di trasporto	nd	nd	nd	nd	nd	nd	nd	nd	nd	nd	nd	nd
- Costruz.autoveicoli	nd	nd	nd	nd	nd	nd	nd	nd	nd	nd	nd	nd
- Altri mezzi trasp.	nd	nd	nd	nd	nd	nd	nd	nd	nd	nd	nd	nd
Alimentari	nd	nd	nd	nd	nd	nd	nd	nd	nd	nd	nd	nd
- Alimentari di base	nd	nd	nd	nd	nd	nd	nd	nd	nd	nd	nd	nd
- Bevande e altri alim.	nd	nd	nd	nd	nd	nd	nd	nd	nd	nd	nd	nd
Industrie tessili	nd	nd	nd	nd	nd	nd	nd	nd	nd	nd	nd	nd
Pelli e cuoio	nd	nd	nd	nd	nd	nd	nd	nd	nd	nd	nd	nd
Calz.abbigl.bianc.casa	nd	nd	nd	nd	nd	nd	nd	nd	nd	nd	nd	nd
Legno, mobili in legno	0	0	100	0	0	100	nd	nd	nd	0	100	0
Carta, stampa, editoria	0	0	100	0	0	100	0	0	100	0	100	0
Gomma e plastica	39	0	61	61	0	39	0	7	93	0	39	61
Manifatturiere diverse	0	100	0	0	100	0	0	100	0	0	100	0
<b>T O T A L E</b>	<b>3</b>	<b>83</b>	<b>14</b>	<b>38</b>	<b>48</b>	<b>14</b>	<b>0</b>	<b>86</b>	<b>14</b>	<b>56</b>	<b>39</b>	<b>5</b>

## PREVISIONI IV TRIMESTRE 2020 (% RISPOSTE)

## PROVINCIA DI PORDENONE

SETTORI	PRODUZIONE			DOMANDA INTERNA			DOMANDA ESTERA			OCCUPAZIONE		
	+	=	-	+	=	-	+	=	-	+	=	-
Petrolio	nd	nd	nd	nd	nd	nd	nd	nd	nd	nd	nd	nd
Prod.l trasf. metalli	0	100	0	0	100	0	0	100	0	0	100	0
Estr.minerali non met.	0	100	0	0	100	0	nd	nd	nd	0	100	0
Lav.minerali non met.	nd	nd	nd	nd	nd	nd	nd	nd	nd	nd	nd	nd
Ind. chimiche e affini	0	78	22	0	100	0	0	0	100	0	22	78
- industrie chimiche	0	0	100	0	100	0	0	0	100	0	100	0
- prod.fibre art. e sin.	0	100	0	0	100	0	0	0	100	0	0	100
Industrie meccaniche	31	64	5	14	67	19	11	78	11	1	94	5
- Costr. prodot. in met.	35	62	3	13	47,8	6	7	89	4	1	96	3
- Costr.instal macchine	0	100	0	0	0	100	42	0	58	0	100	0
- Macchine per ufficio	nd	nd	nd	nd	nd	nd	nd	nd	nd	nd	nd	nd
- Mat.eletr.elettron.	34	19	47	35	20	45	0	27	73	0	53	47
- Strum. prec. med.chir.	nd	nd	nd	nd	nd	nd	nd	nd	nd	nd	nd	nd
Mezzi di trasporto	nd	nd	nd	nd	nd	nd	nd	nd	nd	nd	nd	nd
- Costruz.autoveicoli	nd	nd	nd	nd	nd	nd	nd	nd	nd	nd	nd	nd
- Altri mezzi trasp.	nd	nd	nd	nd	nd	nd	nd	nd	nd	nd	nd	nd
Alimentari	nd	nd	nd	nd	nd	nd	nd	nd	nd	nd	nd	nd
- Alimentari di base	nd	nd	nd	nd	nd	nd	nd	nd	nd	nd	nd	nd
- Bevande e altri alim.	nd	nd	nd	nd	nd	nd	nd	nd	nd	nd	nd	nd
Industrie tessili	0	100	0	0	100	0	0	100	0	0	100	0
Pelli e cuoio	nd	nd	nd	nd	nd	nd	nd	nd	nd	nd	nd	nd
Calz.abbigl.bianc.casa	nd	nd	nd	nd	nd	nd	nd	nd	nd	nd	nd	nd
Legno, mobili in legno	0	43	57	0	44	56	0	100	0	0	100	0
Carta, stampa, editoria	0	100	0	0	100	0	0	100	0	0	100	0
Gomma e plastica	0	0	100	0	0	100	0	0	100	0	100	0
Manifatturiere diverse	nd	nd	nd	nd	nd	nd	nd	nd	nd	nd	nd	nd
<b>T O T A L E</b>	<b>20</b>	<b>73</b>	<b>7</b>	<b>9</b>	<b>72</b>	<b>19</b>	<b>8</b>	<b>84</b>	<b>8</b>	<b>0</b>	<b>96</b>	<b>4</b>



## PREVISIONI IV TRIMESTRE 2020 (% RISPOSTE)

PROVINCIA DI TRIESTE

SETTORI	PRODUZIONE			DOMANDA INTERNA			DOMANDA ESTERA			OCCUPAZIONE		
	+	=	-	+	=	-	+	=	-	+	=	-
Petrolio	0	100	0	nd	nd	nd	0	100	0	0	100	0
Prod.I trasf. metalli	0	0	100	0	0	100	0	100	0	0	100	0
Estr.minerali non met.	nd	nd	nd	nd	nd	nd	nd	nd	nd	nd	nd	nd
Lav.minerali non met.	nd	nd	nd	nd	nd	nd	nd	nd	nd	nd	nd	nd
Ind. chimiche e affini	0	100	0	100	0	0	0	100	0	100	0	0
- industrie chimiche	0	100	0	100	0	0	0	100	0	100	0	0
- prod.fibre art. e sin.	nd	nd	nd	nd	nd	nd	nd	nd	nd	nd	nd	nd
Industrie meccaniche	0	62	38	0	94	6	42	58	0	0	38	62
- Costr. prodot. in met.	nd	nd	nd	nd	47,8	nd	nd	nd	nd	nd	nd	nd
- Costr.instal macchine	0	100	0	0	100	0	0	100	0	0	0	100
- Macchine per ufficio	nd	nd	nd	nd	nd	nd	nd	nd	nd	nd	nd	nd
- Mat.eletr.elettron.	0	0	100	0	0	100	100	0	0	0	100	0
- Strum. prec. med.chir.	nd	nd	nd	nd	nd	nd	nd	nd	nd	nd	nd	nd
Mezzi di trasporto	nd	nd	nd	nd	nd	nd	nd	nd	nd	nd	nd	nd
- Costruz.autoveicoli	nd	nd	nd	nd	nd	nd	nd	nd	nd	nd	nd	nd
- Altri mezzi trasp.	nd	nd	nd	nd	nd	nd	nd	nd	nd	nd	nd	nd
Alimentari	100	0	0	100	0	0	100	0	0	100	0	0
- Alimentari di base	nd	nd	nd	nd	nd	nd	nd	nd	nd	nd	nd	nd
- Bevande e altri alim.	100	0	0	100	0	0	100	0	0	100	0	0
Industrie tessili	0	100	0	0	100	0	nd	nd	nd	0	100	0
Pelli e cuoio	nd	nd	nd	nd	nd	nd	nd	nd	nd	nd	nd	nd
Calz.abbigl.bianc.casa	nd	nd	nd	nd	nd	nd	nd	nd	nd	nd	nd	nd
Legno, mobili in legno	nd	nd	nd	nd	nd	nd	nd	nd	nd	nd	nd	nd
Carta, stampa, editoria	13	0	87	19	0	81	6	0	94	0	100	0
Gomma e plastica	nd	nd	nd	nd	nd	nd	nd	nd	nd	nd	nd	nd
Manifatturiere diverse	0	100	0	0	100	0	nd	nd	nd	0	100	0
<b>T O T A L E</b>	<b>32</b>	<b>41</b>	<b>27</b>	<b>57</b>	<b>20</b>	<b>23</b>	<b>46</b>	<b>47</b>	<b>7</b>	<b>38</b>	<b>36</b>	<b>26</b>

## PREVISIONI IV TRIMESTRE 2020 (% RISPOSTE)

PROVINCIA DI UDINE

SETTORI	PRODUZIONE			DOMANDA INTERNA			DOMANDA ESTERA			OCCUPAZIONE		
	+	=	-	+	=	-	+	=	-	+	=	-
Petrolio	nd	nd	nd	nd	nd	nd	nd	nd	nd	nd	nd	nd
Prod.l trasf. metalli	43	57	0	47	0	53	39	0	61	0	100	0
Estr.minerali non met.	nd	nd	nd	nd	nd	nd	nd	nd	nd	nd	nd	nd
Lav.minerali non met.	0	0	100	0	100	0	0	100	0	0	100	0
Ind. chimiche e affini	19	81	0	26	74	0	19	81	0	27	73	0
- industrie chimiche	19	81	0	26	74	0	19	81	0	27	73	0
- prod.fibre art. e sin.	nd	nd	nd	nd	nd	nd	nd	nd	nd	nd	nd	nd
Industrie meccaniche	5	68	27	38	28	34	67	14	19	4	88	8
- Costr. prodot. in met.	0	68	32	0	47,8	51	15	65	20	0	92	8
- Costr.instal macchine	1	71	28	49	20	31	74	7	19	0	91	9
- Macchine per ufficio	nd	nd	nd	nd	nd	nd	nd	nd	nd	nd	nd	nd
- Mat.eletr.elettron.	96	4	0	95	5	0	100	0	0	100	0	0
- Strum. prec. med.chir.	0	100	0	0	100	0	100	0	0	0	100	0
Mezzi di trasporto	nd	nd	nd	nd	nd	nd	nd	nd	nd	nd	nd	nd
- Costruz.autoveicoli	nd	nd	nd	nd	nd	nd	nd	nd	nd	nd	nd	nd
- Altri mezzi trasp.	nd	nd	nd	nd	nd	nd	nd	nd	nd	nd	nd	nd
Alimentari	35	19	46	26	25	49	67	6	27	30	46	24
- Alimentari di base	47	25	28	37	26	37	68	5	27	40	60	0
- Bevande e altri alim.	0	0	100	0	22	78	0	100	0	0	0	100
Industrie tessili	0	100	0	0	0	100	nd	nd	nd	0	100	0
Pelli e cuoio	100	0	0	100	0	0	nd	nd	nd	100	0	0
Calz.abbigl.bianc.casa	nd	nd	nd	nd	nd	nd	nd	nd	nd	nd	nd	nd
Legno, mobili in legno	23	72	5	1	95	4	4	89	7	0	94	6
Carta, stampa, editoria	7	23	70	9	83	8	0	99	1	0	96	4
Gomma e plastica	2	98	0	0	83	17	0	59	41	0	100	0
Manifatturiere diverse	nd	nd	nd	nd	nd	nd	nd	nd	nd	nd	nd	nd
<b>T O T A L E</b>	<b>26</b>	<b>59</b>	<b>15</b>	<b>30</b>	<b>38</b>	<b>32</b>	<b>42</b>	<b>24</b>	<b>34</b>	<b>6</b>	<b>89</b>	<b>5</b>

# 4

ANALISI DELL'ANDAMENTO DEL MERCATO DEL LAVORO IN REGIONE (a cura dell'Osservatorio Regionale sul Mercato e le Politiche del Lavoro)



# Le note trimestrali

Il mercato del lavoro in FVG  
nel 2020.

Studio dell' Osservatorio  
Regionale sul Mercato e le  
Politiche del Lavoro

III Trimestre: nota  
di sintesi

2020

III

FVG

Regione Autonoma Friuli Venezia Giulia  
OSSERVATORIO REGIONALE SUL MERCATO E  
LE POLITICHE DEL LAVORO

**Il mercato del lavoro in FVG nei  
primi nove mesi del 2020: sintesi  
delle tendenze.**

**III Trimestre 2020**

A CURA dell'Osservatorio regionale del mercato e delle politiche del lavoro

Testo e analisi di Carlos Corvino

Estrazione informazioni ed elaborazione dati a cura di Ermes Petris, Gino Marchi, Federico Hanel, Roberta Molaro

DATA DI DIFFUSIONE 16/11/2020

## In sintesi

L'Osservatorio regionale del mercato e delle politiche del lavoro traccia un bilancio dell'andamento del mercato del lavoro nei primi nove mesi di quest'anno, analizzando il flusso di assunzioni e cessazioni dei rapporti di lavoro alle dipendenze e parasubordinati. La finestra temporale osservata, dal primo di gennaio al trenta di settembre 2020, permette di guardare quasi in tempo reale all'impatto delle variazioni della domanda e dell'offerta macro-economica aggregata dovute alle misure di contenimento del contagio da COVID-19. Il percorso disegnato dall'andamento di quest'anno rispetto al 2019 arriva sino alle soglie della "fase tre", ossia la gestione della seconda ondata di contagi. Va subito detto che, com'è ampiamente noto, l'impatto sull'economia nazionale e regionale è stato massimo durante la stagione estiva e ha colpito relativamente di più i comparti economici legati al turismo e al terziario tradizionale (commercio al dettaglio), settori relativamente meno protetti in termini di misure di "ammortizzazione sociale". La curva mostra un recupero nei mesi di giugno, luglio, agosto e in parte settembre, effetto della ripresa piena delle attività e della circolazione di beni, servizi e persone. In questi giorni monitoreremo gli effetti sulle assunzioni relativamente alla gestione della seconda ondata, dei quali forniremo alcuni dati, seppur provvisori, tra qualche giorno. Ribadito che si tratta di un anno molto critico dal punto di vista economico e produttivo, è probabile che l'impatto della seconda ondata non sia intenso e profondo quanto la prima fase, ma viene – ahinoi – a interrompere un percorso di recupero che sembrava poter chiudere la recessione entro la fine dell'anno. Veniamo ora ai dati.

Dal primo di gennaio al 30 settembre del 2020 le assunzioni sono state 139.537, il 23% in meno rispetto allo stesso periodo dell'anno scorso, mentre le cessazioni – per effetto del blocco dei licenziamenti – si sono ridotte del 18%. Il saldo tra assunzioni e cessazioni rimane in territorio positivo anche per quest'anno, con circa 5.500 unità. Rispetto allo stesso periodo dell'anno scorso mancano nel complesso 12.282 posizioni di lavoro. Considerando le forme di *lavoro dipendente* le posizioni di lavoro in meno sono circa 9.100: possiamo pertanto stimare una perdita dell'occupazione dipendente tra il 2,5 e il 3% su base annua. È il *lavoro a tempo determinato* ad essere più colpito, soprattutto per effetto della scadenza naturale dei contratti che poi sono stati rinnovati solo in minima parte (-5.960 posizioni di lavoro temporanee). In termini di nuove assunzioni, invece, si notano la riduzione dei rapporti di lavoro in apprendistato (-30,9%) e del contratto di somministrazione di lavoro (-36,4%) [tabb. 1 e 2]. Si conferma la riduzione tendenziale delle *trasformazioni* dal lavoro temporaneo al tempo indeterminato (-14,9%). Rispetto all'offerta di lavoro, come già emerso in precedenza, la riduzione delle posizioni di lavoro e delle assunzioni riguarda soprattutto le donne (-6.505 posizioni di lavoro, -24% di assunzioni), i giovani e i giovani adulti, fino ai 35 anni circa. Questo si lega al fatto che si tratta di *outsiders* del mercato del lavoro, ovvero categorie che vengono solitamente assunte con forme contrattuali temporanee, stagionali e meno protette da un punto di vista normativo e istituzionale. Se consideriamo la dinamica osservata in questi mesi, alla grande contrazione osservata durante il primo *lockdown* (-72,2% di assunzioni nel mese di aprile, -46,9% nel mese di maggio), a partire da giugno si osserva una certa ripresa, anche in risposta alla riapertura delle attività avvenuta il 4 maggio 2020. A luglio e agosto di quest'anno, in particolare per i settori turistici e soggetti alla stagionalità, le assunzioni sono andate addirittura meglio rispetto all'anno scorso. Da notare un aumento delle trasformazioni pari al 4,3% nel mese di agosto. L'andamento delle posizioni di lavoro del 2020 rispetto al 2019 mostra che la distanza massima tra le due curve si osserva tra marzo e aprile, con un parziale riavvicinamento tra giugno e agosto. Nel mese di settembre la situazione si stabilizza, consolidando la parziale ripresa della dinamica nel mercato del lavoro, spinta dalla ripresa in positivo di alcuni indicatori macro-economici [grafici 1 e 2]. A livello territoriale le zone più colpite sono la *bassa friulana*, con oltre 3.800 unità di lavoro in meno su 12.282 (-22% in termini di assunzioni) e la zona di *Trieste* con oltre 3.000 posizioni di lavoro in meno (-31,7% di assunzioni). Osservando l'andamento per settore di attività, seppure permane critica anche la situazione in alcuni comparti manifatturieri, sono soprattutto il *terziario tradizionale* (-4.783 posizioni di lavoro) e le *attività di alberghi e ristoranti* (-2.706) ad aver sofferto più la crisi economica indotta dalle misure di contenimento sanitario necessarie a contrastare l'epidemia da COVID-19 [grafici 3, 4 e 5]. Si tratta, è bene ricordarlo, anche dei comparti più colpiti a livello di *lavoro indipendente*, che non viene monitorato da questi dati e, in generale, è di difficile "tracciamento".

Nell'ambito dell'industria e delle attività manifatturiere, i comparti che sembrano scontare di più la crisi derivante dalle misure di contenimento sono, nella nostra regione, soprattutto la filiera *metal-meccanica* e *metallifera*, in parte *l'industria del legno e del*

*tessile*. Desta preoccupazione, in particolare, la reazione delle imprese regionali vocate all'export, per ovvie questioni legate alla limitata possibilità di mobilità e di intrattenere relazioni commerciali con l'estero.

## Tabelle e grafici

Tab. 1 – Assunzioni, cessazioni, saldi occupazionali e trasformazioni nei primi nove mesi del 2020 rispetto allo stesso periodo del 2019

	2019		2020		variazione	
	N.	Quote %	N.	Quote %	N.	%
<b>assunzioni</b>	<b>181.581</b>		<b>139.537</b>		<b>-42.044</b>	<b>-23,2%</b>
femmine	87.565	48,2%	66.551	47,7%	-21.014	-24,0%
maschi	94.016	51,8%	72.986	52,3%	-21.030	-22,4%
giovani	65.053	35,8%	47.688	34,2%	-17.365	-26,7%
adulti	94.231	51,9%	72.750	52,1%	-21.481	-22,8%
anziani	22.139	12,2%	18.995	13,6%	-3.144	-14,2%
<b>cessazioni</b>	<b>163.824</b>		<b>134.062</b>		<b>-29.762</b>	<b>-18,2%</b>
femmine	82.250	50,2%	67.741	50,5%	-14.509	-17,6%
maschi	81.574	49,8%	66.321	49,5%	-15.253	-18,7%
giovani	55.360	33,8%	41.817	31,2%	-13.543	-24,5%
adulti	83.498	51,0%	68.339	51,0%	-15.159	-18,2%
anziani	24.799	15,1%	23.805	17,8%	-994	-4,0%
<b>saldo</b>	<b>17.757</b>		<b>5.475</b>		<b>-12.282</b>	
femmine	5.315		-1.190		-6.505	
maschi	12.442		6.665		-5.777	
giovani	9.693		5.871		-3.822	
adulti	10.733		4.411		-6.322	
anziani	-2.660		-4.810		-2.150	
<b>trasformazioni</b>	<b>34.651</b>		<b>29.482</b>		<b>-5.169</b>	<b>-14,9%</b>
femmine	16.028	46,3%	13.348	45,3%	-2.680	-16,7%
maschi	18.623	53,7%	16.134	54,7%	-2.489	-13,4%
giovani	8.524	24,6%	6.983	23,7%	-1.541	-18,1%
adulti	22.195	64,1%	18.897	64,1%	-3.298	-14,9%
anziani	3.931	11,3%	3.602	12,2%	-329	-8,4%

Fonte: Elaborazioni dell'OML su dati COB

Tab. 2 – Assunzioni, cessazioni e saldi occupazionali nei primi nove mesi del 2020 rispetto allo stesso periodo del 2019

	2019			2020			Variazioni		
	Ass.	Cess.	Saldi	Ass.	Cess.	Saldi	Ass.	Cess.	Saldi
<b>Lavoro dipendente</b>	<b>145.706</b>	<b>132.030</b>	<b>13.676</b>	<b>110.491</b>	<b>105.991</b>	<b>4.500</b>	<b>-24,2%</b>	<b>-19,7%</b>	<b>-9.176</b>
Apprendistato	6.968	4.500	2.468	4.816	3.426	1.390	-30,9%	-23,9%	-1.078
Tempo determinato	89.077	72.464	16.613	71.480	60.827	10.653	-19,8%	-16,1%	-5.960
Tempo indeterminato	18.361	25.661	-7.300	14.286	21.507	7.221	-22,2%	-16,2%	79
Somministrazione	31.300	29.405	1.895	19.909	20.231	-322	-36,4%	-31,2%	-2.217
<b>Altri contratti</b>	<b>31.134</b>	<b>27.266</b>	<b>3.868</b>	<b>26.371</b>	<b>24.699</b>	<b>1.672</b>	<b>-15,3%</b>	<b>-9,4%</b>	<b>-2.196</b>
Parasubordinato	9.692	6.534	3.158	8.514	5.160	3.354	-12,2%	-21,0%	196
Intermittente	12.390	11.776	614	9.820	10.578	-758	-20,7%	-10,2%	-1.372
Lavoro domestico	9.052	8.956	96	8.037	8.961	-924	-11,2%	0,1%	-1.020
<b>Esperienze di lavoro</b>	<b>4.741</b>	<b>4.528</b>	<b>213</b>	<b>2.675</b>	<b>3.372</b>	<b>-697</b>	<b>-43,6%</b>	<b>-25,5%</b>	<b>-910</b>

Tirocinio	3.837	3.898	-61	2.134	2.616	-482	-44,4%	-32,9%	-421
LSU	903	630	273	508	732	-224	-43,7%	16,2%	-497
ND	1		1	33	24	9			
<b>Totale complessivo</b>	<b>181.58</b>	<b>163.82</b>	<b>17.75</b>	<b>139.53</b>	<b>134.06</b>	<b>5.475</b>	<b>-23,2%</b>	<b>-18,2%</b>	<b>-</b>
	1	4	7	7	2				12.282

Fonte: Elaborazioni dell'OML su dati COB

Tab. 3 – Assunzioni, cessazioni e trasformazioni nei primi nove mesi del 2020 rispetto allo stesso periodo del 2019

	2019		2020		variazione	
	N.	%	N.	%	N.	%
<b>Assunzioni</b>	<b>181.581</b>		<b>139.537</b>		<b>-42.044</b>	<b>-23,2%</b>
aprile	20.120	11,1%	5.592	4,0%	-14.528	-72,2%
maggio	19.865	10,9%	10.547	7,6%	-9.318	-46,9%
giugno	21.952	12,1%	16.323	11,7%	-5.629	-25,6%
luglio	18.817	10,4%	18.692	13,4%	-125	-0,7%
agosto	13.724	7,6%	13.624	9,8%	-100	-0,7%
settembre	28.085	15,5%	23.747	17,0%	-4.338	-15,4%
<b>Cessazioni</b>	<b>163.824</b>		<b>134.062</b>		<b>-29.762</b>	<b>-18,2%</b>
aprile	15.137	8,3%	8.467	6,1%	-6.670	-44,1%
maggio	15.896	8,8%	8.886	6,4%	-7.010	-44,1%
giugno	25.198	13,9%	19.535	14,0%	-5.663	-22,5%
luglio	16.885	9,3%	13.234	9,5%	-3.651	-21,6%
agosto	19.709	10,9%	17.227	12,3%	-2.482	-12,6%
settembre	27.171	15,0%	24.049	17,2%	-3.122	-11,5%
<b>Trasformazioni</b>	<b>34.651</b>		<b>29.482</b>		<b>-5.169</b>	<b>-14,9%</b>
aprile	3.563	10,3%	2.210	7,5%	-1.353	-38,0%
maggio	3.430	9,9%	2.350	8,0%	-1.080	-31,5%
giugno	3.592	10,4%	3.039	10,3%	-553	-15,4%
luglio	4.313	12,4%	3.713	12,6%	-600	-13,9%
agosto	2.634	7,6%	2.747	9,3%	113	4,3%
settembre	3.986	11,5%	3.537	12,0%	-449	-11,3%

Fonte: Elaborazioni dell'OML su dati COB

Graf. 1 – Andamento giornaliero cumulato delle posizioni di lavoro nel 2020 e nel 2019

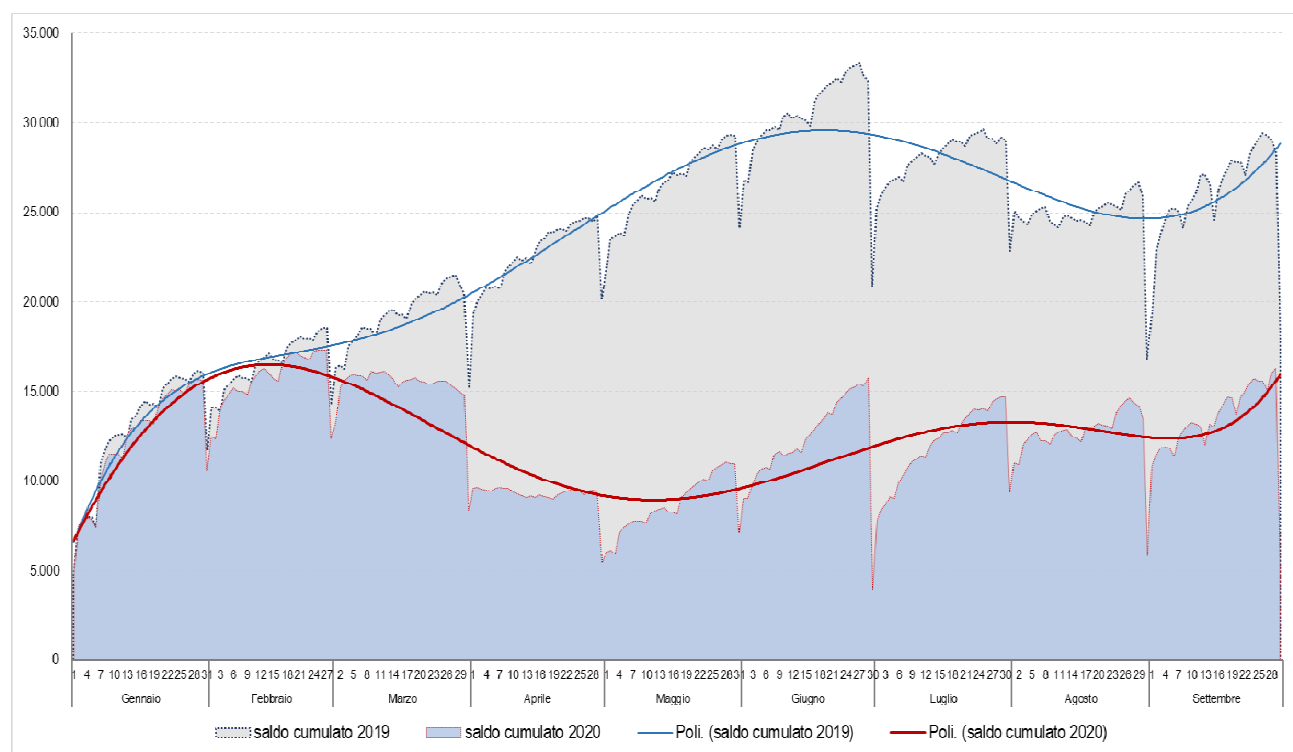



Fonte: Elaborazioni dell'OML su dati COB

Graf. 2 – Variazione giornaliera annualizzate di assunzioni, cessazioni e saldi – 2019 su 2020

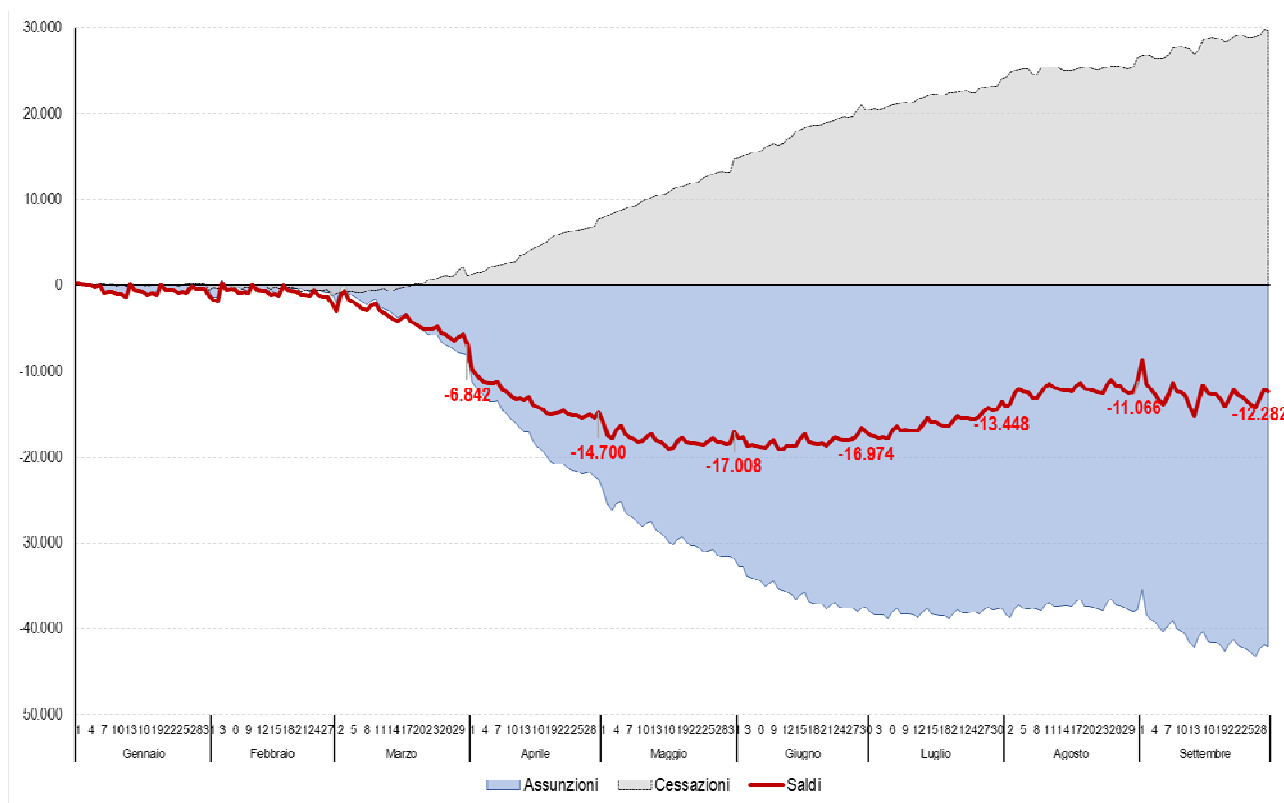

Fonte: Elaborazioni dell'OML su dati COB

Graf. 3 – Variazione complessiva saldi e assunzioni tra 2019 e 2020 – primi nove mesi

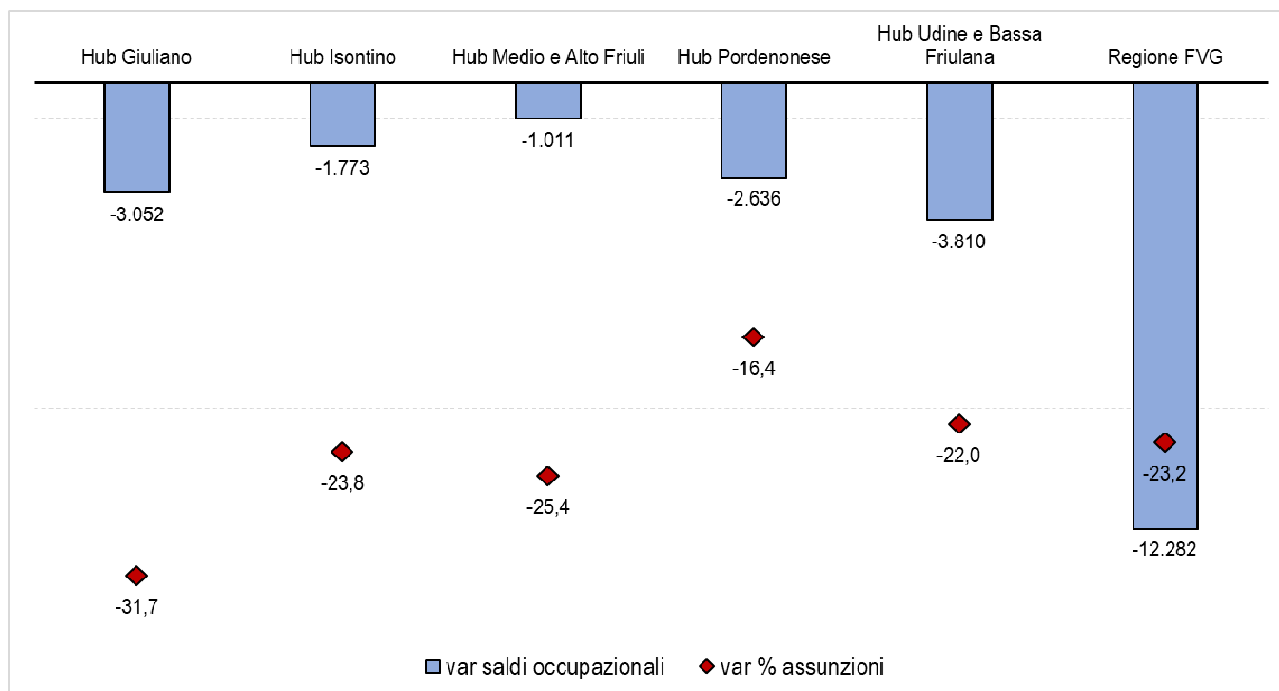

Fonte: Elaborazioni dell'OML su dati COB

Graf. 4 – Variazione complessiva saldi tra 2019 e 2020, primi nove mesi – macro settori di attività economica

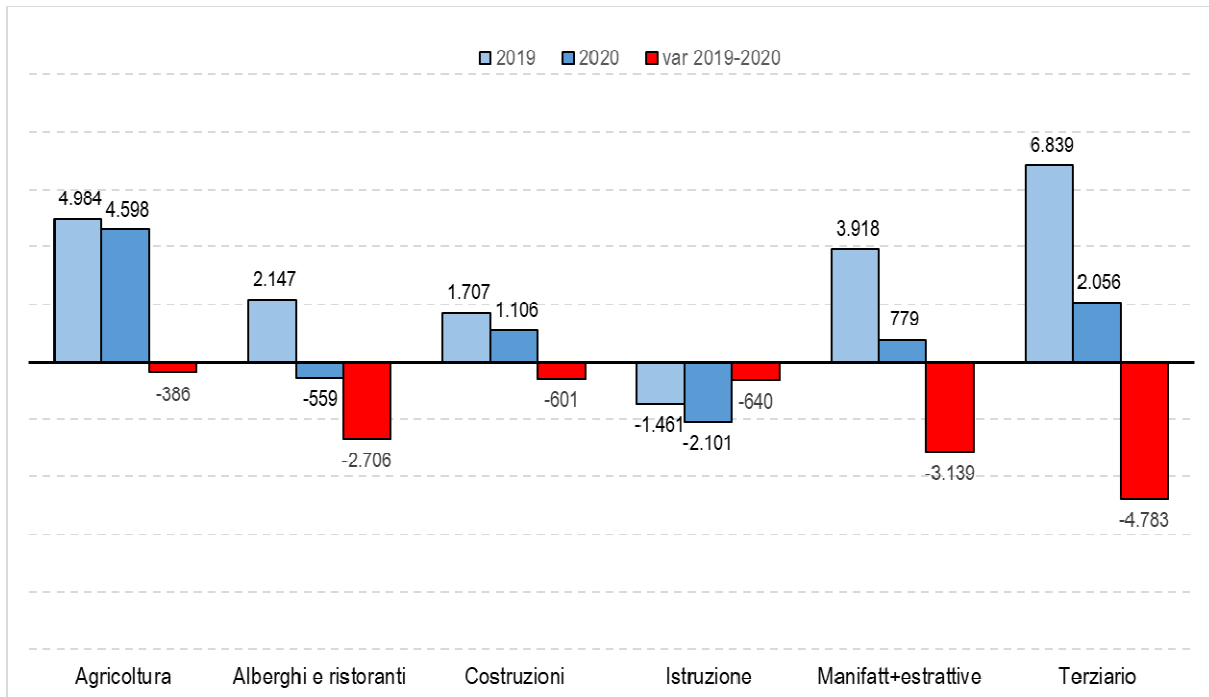

Fonte: Elaborazioni dell'OML su dati COB

Graf. 5 – Variazione giornaliera annualizzata dei saldi tra 2019 e 2020, primi nove mesi – macro settori di attività economica

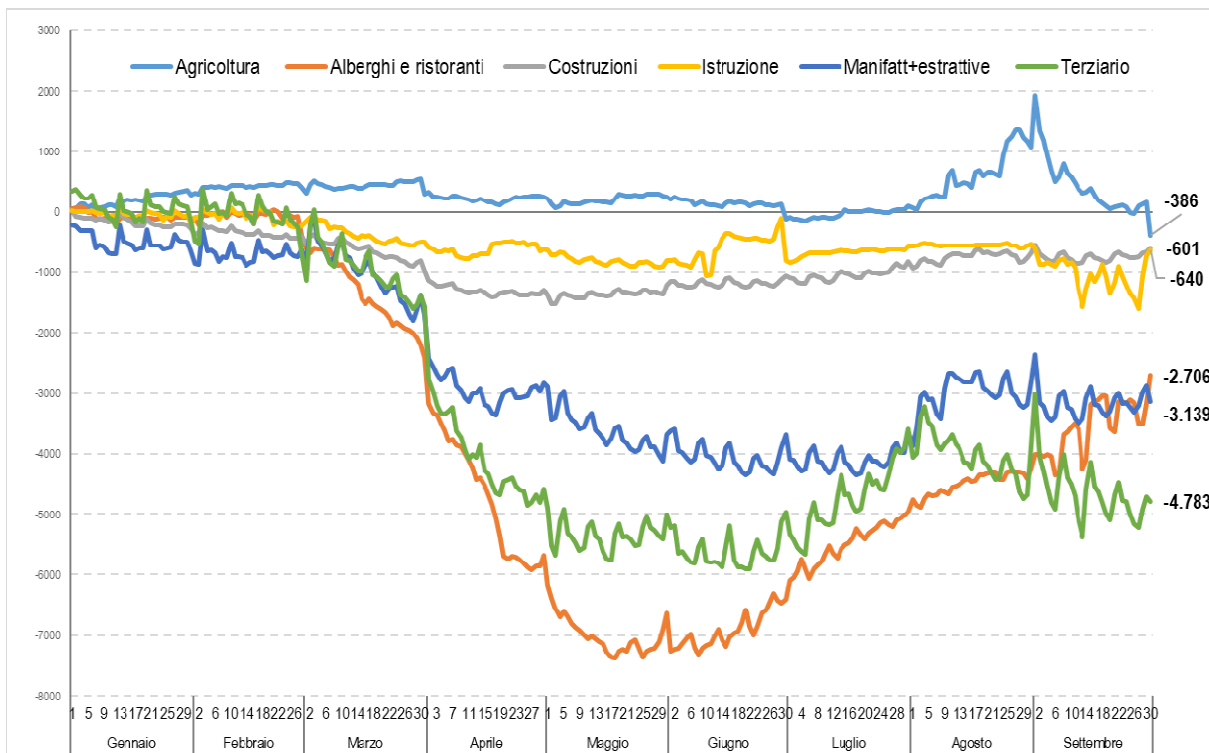

Fonte: Elaborazioni dell'OML su dati COB